SERVIZIO SANITARIO REGIONE SARDEGNA
Azienda U.S.L. n° 7
Carbonia

Deliberazione n° 930

Adottata dal Direttore Generale in data 29 APR. 2003

Oggetto: **PROPOSTA AZIENDALE DI INDIVIDUAZIONE DEI POSTI LETTO DI DAY HOSPITAL / DAY SURGERY.**

Visto il D.P.R. 20 ottobre 1992 "Atto di indirizzo e coordinamento alle regioni per l'attivazione dei posti letto di assistenza a ciclo diurno negli ospedali;

Visto il D.P.R. 14 gennaio 1997 "Approvazione dell'atto di indirizzo e coordinamento alle regioni e alle province autonome di Trento e di Bolzano, in materia di requisiti strutturali, tecnologici ed organizzativi minimi per l'esercizio delle attività sanitarie";

Visto il Piano Sanitario Nazionale 1998-2000;

Visto il Decreto Legislativo n° 229 del 19/06/1999 recante "Norme per la razionalizzazione del SSN";

Vista la Deliberazione della Giunta della Regione Sardegna n° 26/21 del 4 giugno 1998, recante requisiti e procedure per l'accreditamento delle strutture sanitarie pubbliche e private in attuazione del D.P.R. 14 gennaio 1997;

Vista la Deliberazione della Giunta della Regione Sardegna del 22 luglio 1998 "Razionalizzazione dei servizi ospedalieri della Regione Sarda" stralcio del Piano Sanitario Regionale ai sensi dell'art.1, comma 2 *ter* del D.L. 17 maggio 1996, n° 280, convertito nella Legge 20 luglio 1996, n° 382;

Viste le linee di indirizzo contenute nella D.G.R. n° 22/42 del 26/06/2001 e le linee guida contenute nell'Accordo Stato-Regioni del 1° agosto 2002;

Preso atto della Deliberazione della Giunta Regionale n° 43/9 del 20/12/2002;

Valutato che l'attività in regime di ricovero a ciclo diurno ha avuto negli ultimi anni un costante e progressivo incremento, anche in ottemperanza alle disposizioni di Legge;

Considerato che per lo svolgimento di tale attività sono stati utilizzati 48 posti letto, suddivisi nei quattro Presidi ospedalieri, e che tale dotazione è ritenuta soddisfacente anche in previsione della realizzazione del progetto di riorganizzazione della rete ospedaliera aziendale, in fase di attuazione;

Valutato che la riorganizzazione prevista consentirà la razionalizzazione delle risorse umane, tecnologiche ed economiche, in particolare a seguito dell'attuazione del polo chirurgico e pediatrico da realizzarsi presso l'attuale struttura del "CTO" e del conseguente polo medico-riabilitativo presso il presidio "Santa Barbara" e del consolidamento del presidio ospedaliero "Sirai";

Il Direttore Generale

Sentiti il Direttore Amministrativo e il Direttore Sanitario

DELIBERA

Per i motivi esposti in premessa:

- di consolidare l'attuale numero totale di posti letto, che al momento sono 475 in regime di ricovero ordinario e 48 in regime di DH/DS come da *Allegato 1* che costituisce parte integrante del presente Atto deliberativo;

- di individuare gli spazi dedicati all'attività di ricovero diurno nell'ambito dei propri presidi ospedalieri come da *Allegato 2* che costituisce parte integrante del presente Atto deliberativo; detto all'allegato è costituito dallo stralcio dei progetti di ristrutturazione ospedaliera in corso di attuazione;

- di potenziare le attività di Day Hospital e di Day Surgery, senza aumento dell'attuale dotazione di posti letto di ricovero ordinario;
  tale potenziamento avverrà attraverso le seguenti azioni:
  - adeguamento delle strutture ospedaliere agli standars per l'accreditamento;
  - definizione di nuovi protocolli per trattamenti in regime di ricovero a ciclo diurno;
  - riduzione della mobilità passiva;
  - attivazione di nuove discipline specialistiche quali Oculistica, Oncologia, Gastroenterologia, Endoscopia chirurgica, che operano, per proprie pecularietà, prevalentemente in regime di ricovero diurno;
  - utilizzo del Day Hospital anche nel settore riabilitativo.

- Di inoltrare il presente atto all'Assessorato Regionale dell'Igiene e Sanità e dell'Assistenza Sociale per i provvedimenti di competenza;

IL DIRETTORE GENERALE
Dr. Emilio Simeone

REGIONE SARDEGNA * SERVIZIO * CARBONIA U.S.L. 7

DIRAMM

DIRSAN

Il Responsabile del Servizio Affari Generali,

Attesta che la deliberazione

n. 930 del 29 APR. 2003

è stata pubblicata

nell'Albo pretorio dell'Azienda USL n. 7

a partire dal 30 APR. 2003 al 14 MAG. 2003

Resterà in pubblicazione per 15 giorni consecutivi

ed è stata posta a disposizione per la consultazione.

Il Responsabile del Servizio

Affari Generali

(Dr.ssa Margherita Cannas)

REGIONE SARDEGNA ★ SERVIZIO SANITARIO ★ U.S.L. N. 7 CARBONIA

Allegati n.

Collegio Sindaci

Bilancio
RAS
D.S.

TERMINI SOSPESI DAI SAS 1071 del 25/6/03

SERVIZIO SANITARIO REGIONE SARDEGNA

AZIENDA U.S.L. N°7 CARBONIA

Allegato 1 Deliberazione n° *del*

PROPOSTA AZIENDALE DI INDIVIDUAZIONE DEI POSTI LETTO DI DAY HOSPITAL / DAY SURGERY

Presidio Ospedaliero "Sirai" di Carbonia

Unità operativa	P.L. Deg. Ordin. attuali	P.L. Deg. Ordin. proposti	P.L. di D.H. proposti	P.L. di D.S. proposti
P.S. e Astanteria	6	6		
Cardiologia	12	12		
Chirurgia generale	46	44	1	1
Endoscopia chirurgica				
Urologia	14	12	1	1
Medicina	52	46	2	
Nefrologia e dialisi	2	2		
Gaastroenterologia				
Pneumologia				
Oncologia			4	
Allergologia				
Diabetologia				
Medicina trasfusionale				
Ortopedia e traumatologia	33	32		1
Ostetricia e ginecologia	32	30	1	1
Pediatria	28	20	8	
Psichiatria	15	15		
Rianimazione	4	4		
UTIC	10	10		
TOTALE	**254**	**233**	**17**	**4**

Presidio Ospedaliero "Santa Barbara" di Iglesias

Unità operativa	P.L. Deg. Ordin. attuali	P.L. Deg. Ordin. proposti	P.L. di D.H. proposti	P.L. di D.S. proposti
P.S. e Astanteria				
Chirurgia generale	22	20	1	1
Chirurgia d'urgenza	22	20	1	1
Endoscopia chirurgica				
Medicina	62	56	2	
Oncologia			4	
Nefrologia e dialisi	2	2		
Gastroenterologia				
Diabetologia				
Ostetricia e ginecologia	22	20	1	1
Rianimazione	4	4		
TOTALE	**134**	**122**	**9**	**3**

Presidio Ospedaliero "F.lli Crobu" di Iglesias

Unità operativa	P.L. Deg. Ordin. attuali	P.L. Deg. Ordin. proposti	P.L. di D.H. proposti	P.L. di D.S. proposti
Chirurgia pediatrica	24	22	1	1
Urologia pediatrica				
Otorinolaringoiatria	16	15	1	
Pediatria	32	27	5	
Diabetologia ped.				
Allergologia				
Gastroenterologia				
Pneumologia	8	8		
Medicina trasfusionale				
TOTALE	**80**	**72**	**7**	**1**

Presidio Ospedaliero "CTO" di Iglesias

Unità operativa	P.L. Deg. Ordin. attuali	P.L. Deg. Ordin. proposti	P.L. di D.H. proposti	P.L. di D.S. proposti
Ortopedia e traumatologia	45	41	2	2
Oculistica	10	5		5
TOTALE	**55**	**46**	**2**	**7**
Riabilitazione e ried. Funz.	15	13	2	

ALLEGATO 2

SERVIZIO SANITARIO NAZIONALE – REGIONE SARDEGNA –

AZIENDA USL N° 7 – CARBONIA –

via Dalmazia –09013 Carbonia–

Committente: COMMITTENTE	
Lavoro: PROGETTO	
Incarico: CANTIERE	
Comune: ELAB1 Immobile: ELAB2 ubicazione: ELAB3	
Emesso il DATA 30.04.2003	Tav.N° NR
Scala SCALA	
Incarico: CONF.	File: FILE day hospital

Elaborati:

DATA	REVISIONE
DATA	REVISIONE
DATA	REVISIONE

UFFICIO TECNICO AZIENDALE	L'Azienda USL 7

AZIENDA USL 7 CARBONIA

COMUNE DI IGLESIAS
CENTRO TRAUMATOLOGICO OSPEDALIERO

PLANIMETRIA GENERALE # 1/2000

LEGENDA

1 - C.T.O. PADIGLIONE CENTRALE
2 - CENTRALE TERMICA
3 - EX RISERVA IDRICA
4 - RISERVA IDRICA
5 - PARCHEGGIO COPERTO
6 - OFFICINA, FARMACIA, C.R.A.L.
7 - MAGAZZINO OFFICINA
8 - CENTRALE ELETTRICA
9 - RISERVA IDRICA ANT'INCENDIO
10 - DEPOSITO OSSIGENO
11 - COMPRESSORI
12 - PALAZZINA "A" EX I.N.A.I.L.
13 - PALAZZINA "B" EX I.N.A.I.L.
14 - PARCO EX I.N.A.I.L.
15 - CABINA E.N.E.L.
16 - CABINA E.N.E.L.

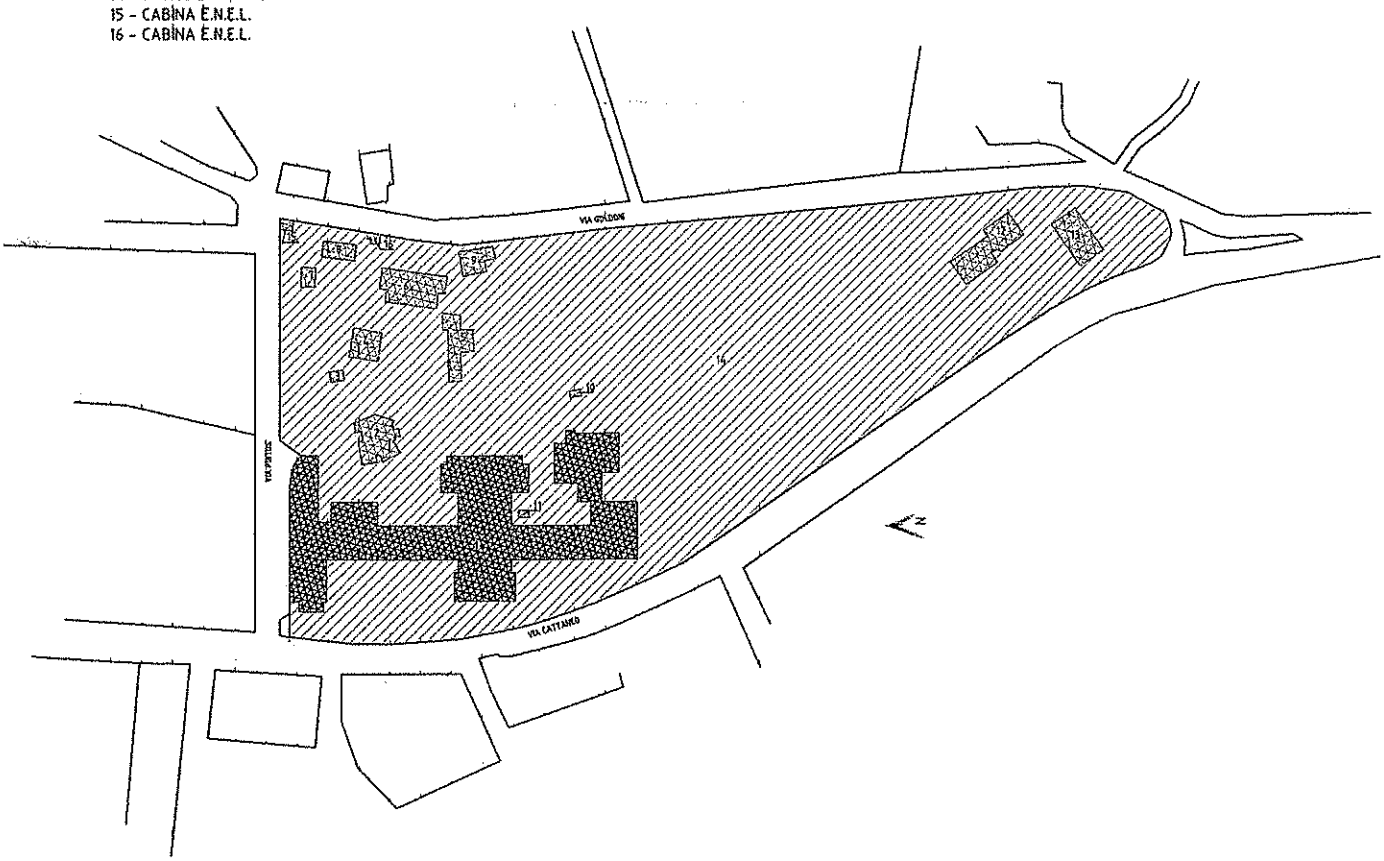

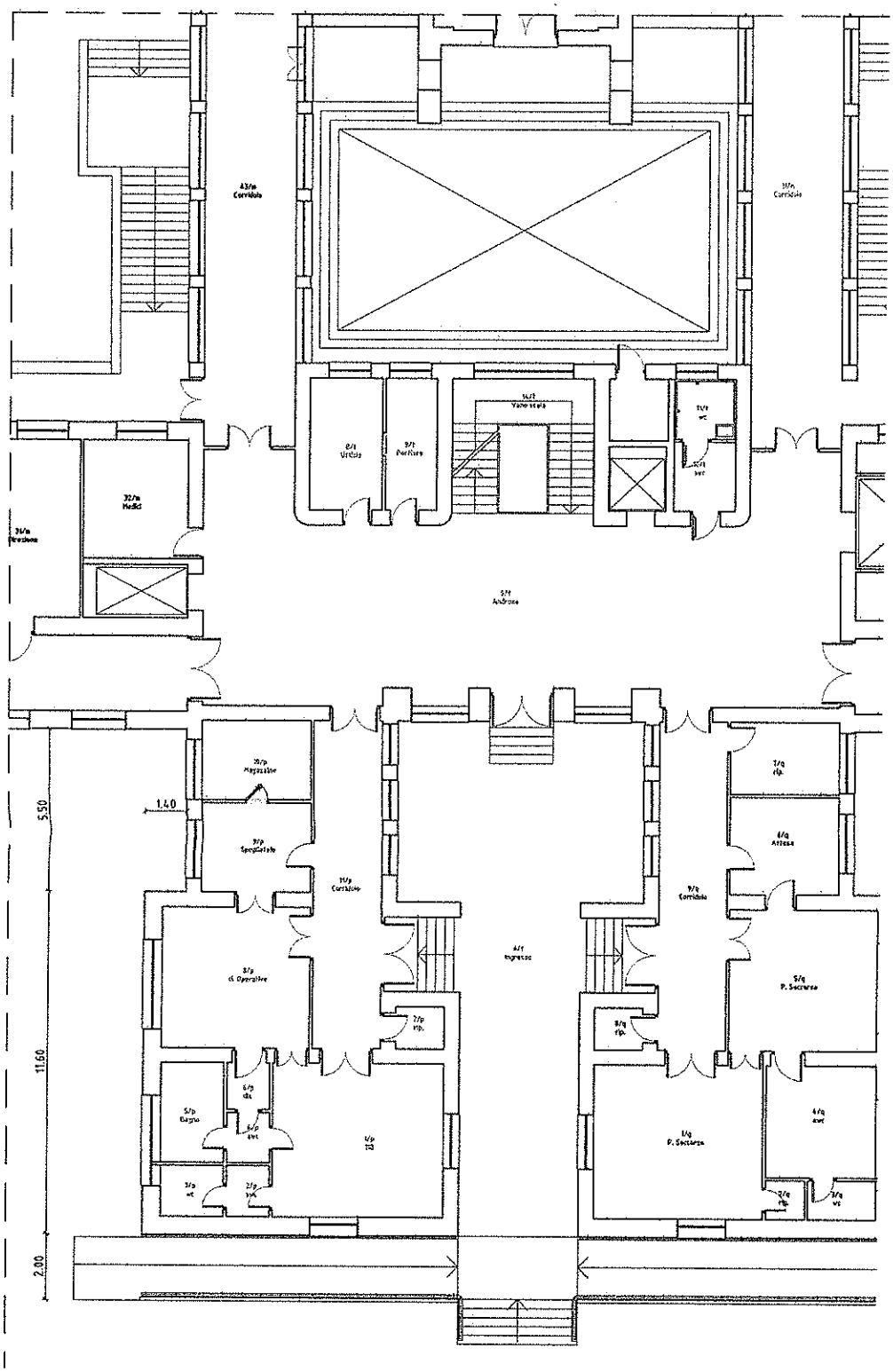
43/a
Corridoio
35/a
Corridoio
8/1
Uriola
9/1
Portiere
14/1
Vano scala
11/1
wc
10/1
wc
32/a
Medici
34/a
Direzione
5/1
Androne
26/p
Magazzino
1.40
5.50
27/p
Specialista
31/p
Corridoio
2/q
rip.
4/q
Attesa
9/q
Corridoio
6/1
Ingresso
8/p
di Operative
7/p
rip.
8/q
rip.
5/q
P. Sacrario
11.60
6/p
dx
5/p
Bagno
6/p
wc
1/p
ITI
1/q
P. Sacrario
4/q
wc
3/p
wc
3/p
wc
2/q
rip.
3/q
wc
2.00

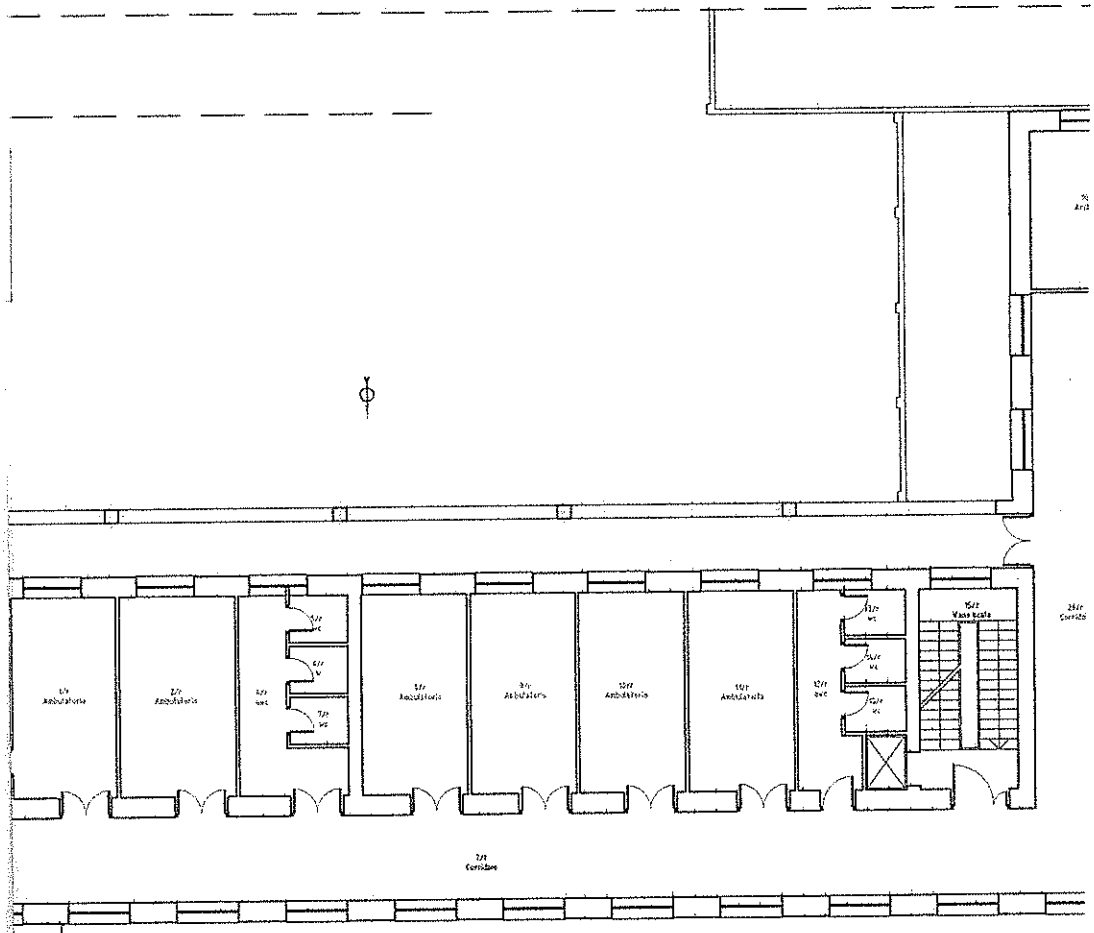

5.50

11.60

UNITA' INMOBILIARE:c CARDIOLOGIA

Cod. Vano	Destinazione Uso	Sup. Pavimento	Altezza	Perimetro	Volume	S. Intonaco
1	Ambulatorio	18.85	4.85	19.29	74.14	92.59
2	Ambulatorio	20.44	4.85	19.69	81.24	95.39
3	Wc	1.39	4.85	4.99	5.18	26.72
4	wc	10.78	4.85	16.29	43.66	84.49
5	wc	2.34	4.85	6.78	9.84	27.49
6	w	2.34	4.85	6.78	9.84	27.49
7	wc	2.34	4.85	6.78	9.84	27.49
8	Ambulatorio	18.29	4.85	18.88	74.27	91.19
9	Ambulatorio	18.29	4.85	18.88	74.27	91.19
10	Ambulatorio	18.29	4.85	18.88	74.27	91.19
11	Ambulatorio	18.29	4.85	18.88	74.27	91.19
12	wc	4.63	4.85	13.69	34.95	71.81
13	wc	2.63	4.85	6.39	9.84	27.95
14	wc	2.34	4.85	6.78	9.84	27.49
15	wc	2.63	4.85	6.39	9.84	27.94
16	Archivio	16.97	4.85	18.68	68.74	84.29
17	Primario	21.35	4.85	20.30	86.33	102.76
18	wc	14.54	4.85	18.68	54.72	81.73
19	wc	2.34	4.85	6.78	9.84	27.27
20	wc	2.78	4.85	5.95	8.91	26.30
21	wc	2.70	4.85	5.95	8.91	26.30
22	wc	2.66	4.85	5.75	8.26	25.33
23	Medici	18.52	4.85	17.39	75.83	89.51
24	Guardiani	10.18	4.85	14.29	44.33	68.69
25	Medicazione	16.40	4.85	16.69	68.84	81.27
26	Corridoio	48.31	4.85	37.88	161.89	193.80
27	Corridoio	19.30	4.85	22.29	76.54	108.51
28	Deposito	21.85	4.85	23.15	105.66	110.31
29	Clinica	12.36	4.85	15.99	42.95	79.74
30	Ambulatorio	21.55	4.85	21.34	103.68	111.82
	TOTALI	381.61		428.10	1545.54	2115.42

UNITA' INMOBILIARE:1 ATRIO CORRIDOI SCALE

Cod. Vano	Destinazione Uso	Sup. Pavimento	Altezza	Perimetro	Volume	S. Intonaco
1	Corridoio	11.12	4.85	16.29	53.94	76.72
2	Corridoio	31.41	4.85	35.29	151.35	195.84
3	Corridoio	39.84	4.85	37.80	191.55	181.69
4	Corridoio	95.25	4.85	71.28	461.51	402.91
5	Androne	138.36	4.85	47.88	670.36	512.95
6	Ingresso	106.92	4.85	68.80	518.03	353.14
7	Corridoio	19.54	4.85	21.48	94.72	103.97
8	Ufficio	14.56	4.85	17.60	70.57	85.84
9	Portiere	7.18	4.85	12.29	34.81	54.69
10	wc	1.69	4.85	8.48	19.38	34.85
11	wc	1.98	4.85	8.08	19.53	34.80
12	Vano scala	11.40	4.85	13.31	55.31	63.90
13	Vano scala	17.11	4.85	17.60	83.00	88.39
14	Vano scala	23.83	4.85	19.29	115.57	100.79
15	Vano scala	17.11	4.85	17.60	83.00	88.39
	TOTALI	488.09		488.84	2142.95	2519.04

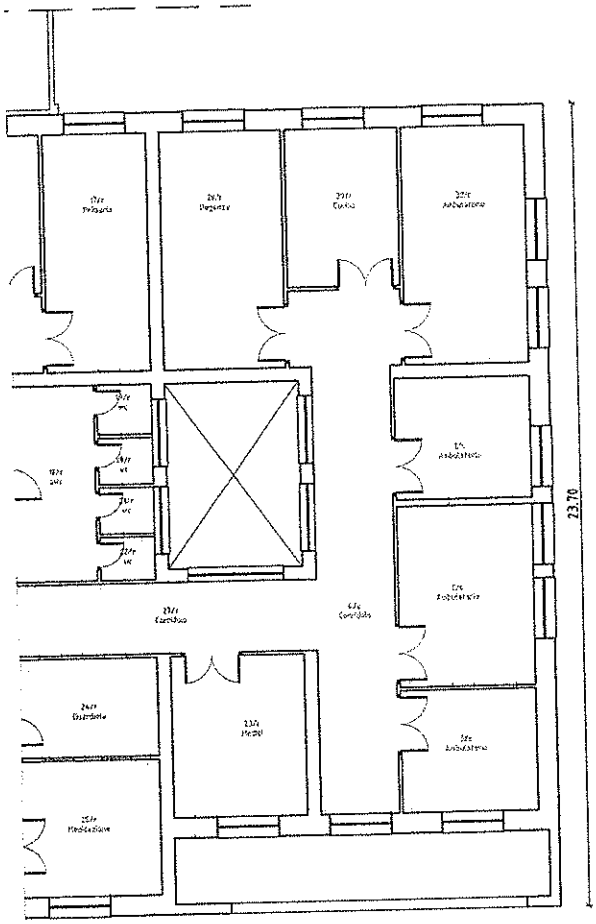
23.70

ALLEGATO 2

AZIENDA USL 7
CARBONIA

Committente: COMMITTENTE

Incarico: PROGETTO

Lavoro: CANTIERE

Immobile: P.O. "SIRAI" CARBONIA - PIANO PRIMO STRALCIO -

data: DATA 30.04.03	
Scala SCALA	Tav.N° NR
CONF.	File: FILE

Disegni:

DATA	REVISIONE
DATA	REVISIONE
DATA	REVISIONE

UFFICIO TECNICO AZIENDALE

UNITA' IMMOBILIARE:i ATRIO, UFFICI,SPOGLIATOI

Cod. Vano	Destinazione d'uso	Sup. Pavimento	Sup. Illuminante	S.P./S.I.	Altezza	Perimetro	Volume	S. Intonaco
1	Androne	89.74	9.84	9.12	3.55	43.30	318.56	222.48
2	atrio	1.98	5.81	0.34	3.55	6.20	7.03	13.38
3	Vano scala	40.46	22.61	1.79	3.55	29.50	143.63	115.37
4	Corridoio	24.40	0.00	===	3.55	36.90	86.62	140.27
5	tiket	16.77	1.92	8.73	3.55	16.40	59.53	71.39
6	Bancomat	2.00	0.00	===	3.55	6.00	7.10	21.53
7	dis.	2.02	3.36	0.60	3.55	5.70	7.19	15.54
8	rip.	1.62	0.78	2.09	3.55	5.10	5.75	17.27
9	Spogliatoio	8.93	3.36	2.66	3.55	12.30	31.70	45.87
10	awc	2.82	1.29	2.18	3.55	7.10	10.01	23.37
11	wc	4.46	3.36	1.33	3.55	8.50	15.85	29.60
12	Camera	16.77	0.00	===	3.55	16.40	59.53	73.31
13	Camera	23.60	0.00	===	3.55	19.90	83.76	92.56
14	Camera	12.09	0.00	===	3.55	14.00	42.92	58.43
15	pl.u.	8.39	0.00	===	3.55	12.10	29.77	49.29
16	pl.u.	8.69	3.36	2.59	3.55	12.10	30.87	46.61
17	awc	1.78	0.00	===	3.55	5.50	6.34	17.95
18	wc	2.04	1.55	1.32	3.55	5.80	7.24	19.40
19	awc	1.99	0.00	===	3.55	5.90	7.08	19.58
20	wc	2.28	3.36	0.68	3.55	6.20	8.09	19.25
21	Attesa	17.16	3.36	5.11	3.55	16.60	60.92	69.37
22	Vano scala	43.12	0.00	===	3.55	27.40	153.08	137.03
23	Corridoio	38.12	22.80	1.67	3.55	27.20	135.32	75.47
	TOTALI	371.24	86.76			346.10	1317.89	1394.33

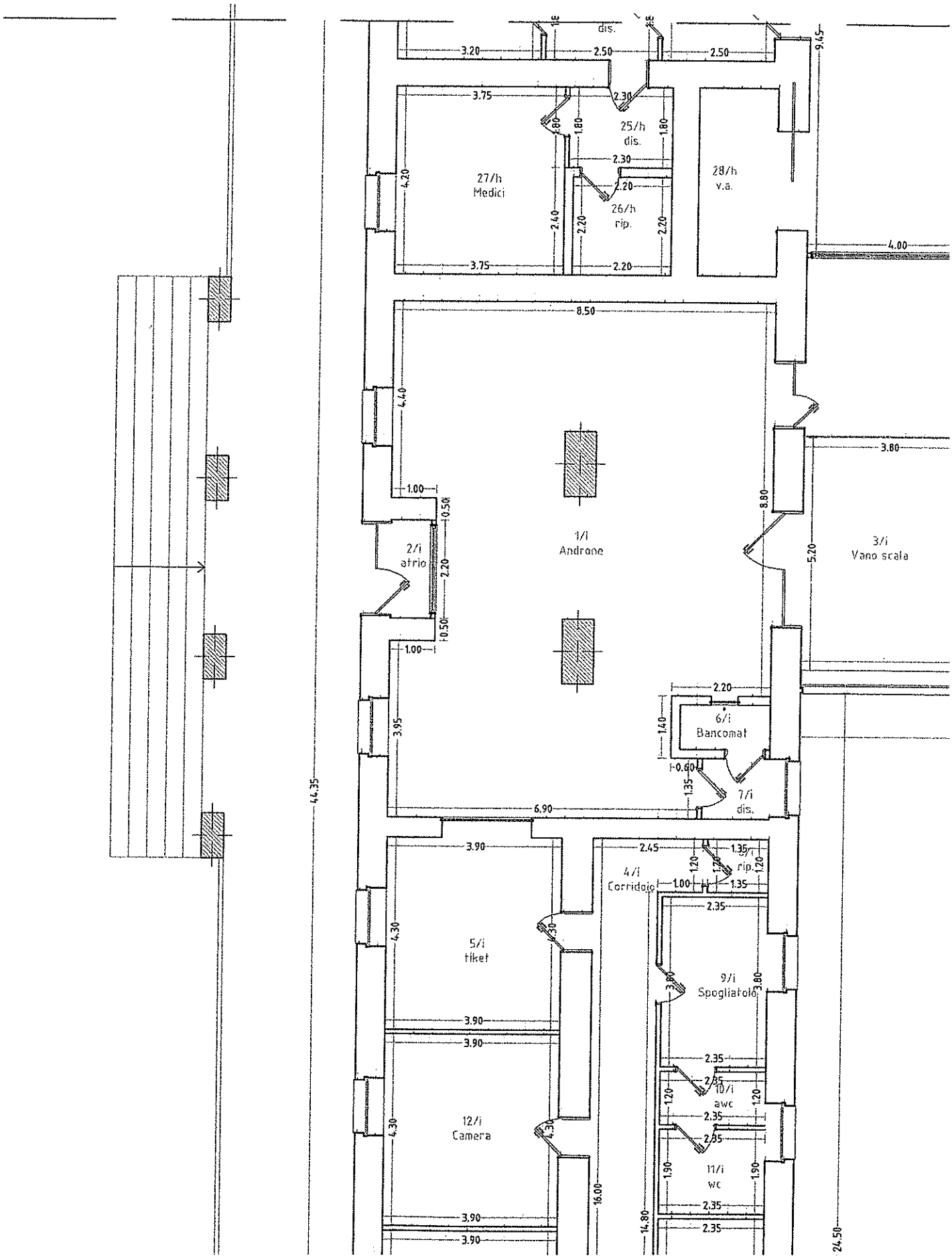
dis.
25/h
dis.
27/h
Medici
26/h
rip.
28/h
v.a.
1/i
Androne
2/i
atrio
3/i
Vano scala
6/i
Bancomat
7/i
dis.
8/i
rip.
4/i
Corridoio
5/i
tiket
9/i
Spogliatoio
10/i
awc
11/i
wc
12/i
Camera
44.35
24.50

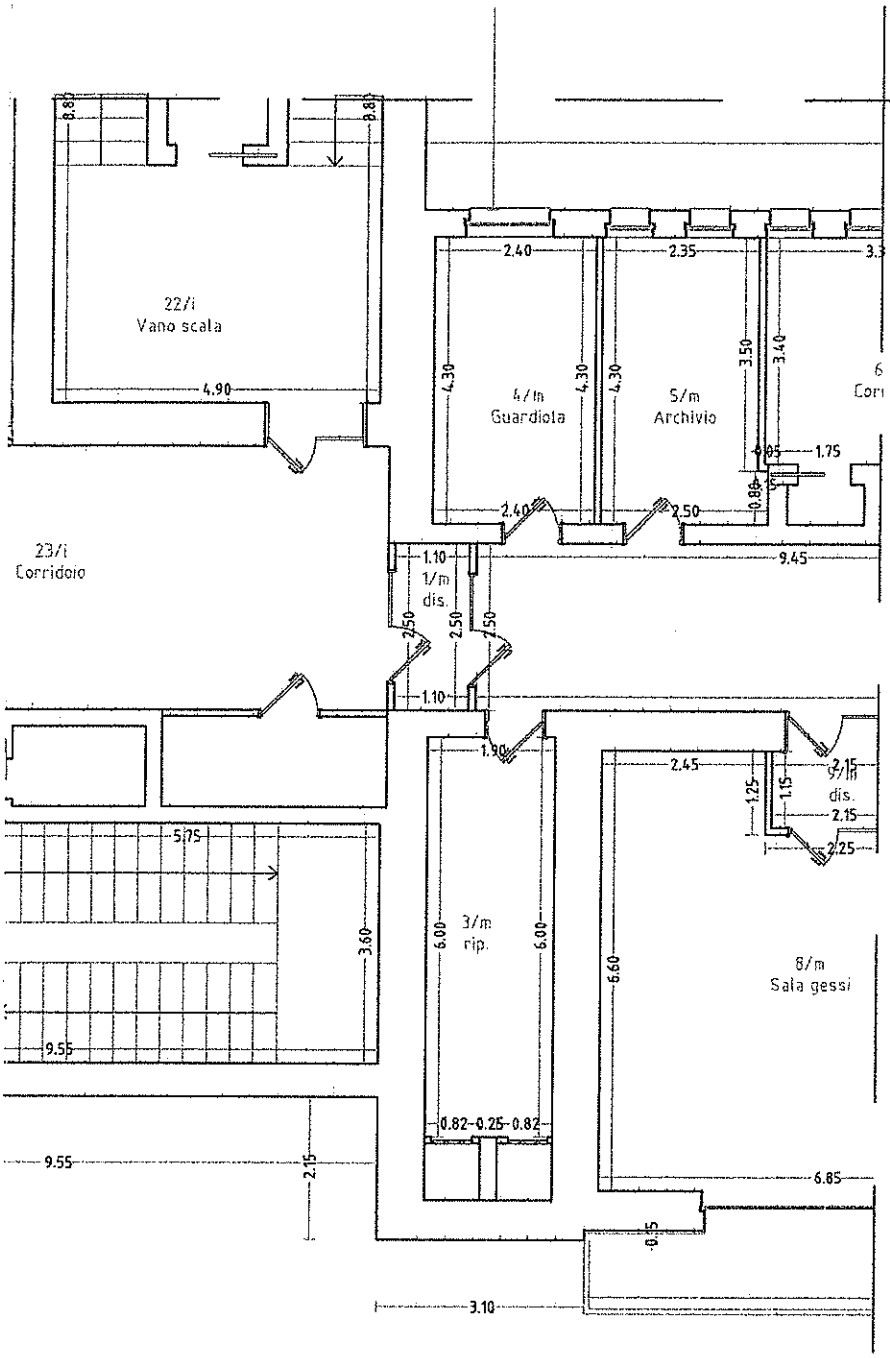
22/i
Vano scala
4.90
8.80
9.80
23/i
Corridoio
4/m
Guardiola
5/m
Archivio
2.40
2.35
4.30
4.30
4.30
3.50
3.40
1.75
0.80
2.40
2.50
9.45
1.10
1/m
dis.
2.50
2.50
2.50
1.10
1.90
2.45
1.25
1.15
2/m
dis.
2.15
2.15
2.25
5.75
3.60
9.55
3/m
rip.
6.00
6.00
6.60
8/m
Sala gessi
0.82
0.25
0.82
9.55
2.15
6.85
0.95
3.10

3

Uff. delib.
D.G.
D.S.
D.A.
Coll.S.
Bil

Regione Autonoma della Sardegna

Assessorato dell'Igiene e Sanità
e dell'Assistenza Sociale
Servizio Controlli sulle Aziende Sanitarie

PROT. 13959

Prot. N. 25155/26/3 *Cagliari,* 27 GIU 2003
Risposta al foglio N.
del *Allegati N.*

Oggetto: **CONTROLLO ATTI ex artt. 54 e seguenti L.R. 26.01.1995, n° 5.**
Trasmissione Determinazione n° 1071 **del** 25 GIU 2003

Al Direttore Generale dell'Azienda
U.S.L. n° 7
CARBONIA

Si trasmette, allegata alla presente, la determinazione citata in oggetto relativa alla deliberazione n° **930** del **29.04.2003** trasmessa da codesta Azienda Ospedaliera per il controllo ex L.R. n° 5/95.

Il Direttore del 3° Servizio
- Dr. Gianfranco Giua -

Rag. GP/3.3
Dr. VO/Resp. 3.3

AZIENDA U.S.L. N° 7
CARBONIA
- 1 LUG. 2003
PROTOCOLLO
ARRIVO

Determinazione N° 1071 /

Regione Autonoma della Sardegna

Assessorato dell'Igiene e Sanità e dell'Assistenza Sociale

Oggetto: Deliberazione n° 930 del 29.04.2003- Azienda USL n° 7 Carbonia

Il Direttore del Servizio Controlli sulle Aziende Sanitarie

VISTO	lo Statuto Speciale per la Sardegna e le relative norme di attuazione;
VISTA	la Legge Regionale 7 gennaio 1977, n° 1;
VISTA	la Legge Regionale 26 gennaio 1995, n° 5 «*Norme di riforma del Servizio Sanitario Regionale*» e in particolare gli artt. 54, 55, 56 e successive modificazioni recanti norme in materia di controllo sugli atti delle Aziende U.S.L. e delle Aziende Ospedaliere;
VISTA	La Legge Regionale 13 novembre 1998, n° 31;
VISTO	il decreto dell'Assessore degli Affari Generali, Personale e Riforma della Regione n° 633/P in data 14 aprile 2000, con il quale al Dr. Gianfranco Giua sono attribuite le funzioni di Direttore del Servizio Controlli sulle Aziende Sanitarie dell'Assessorato dell' Igiene e Sanità e dell'Assistenza Sociale;
VISTA	la deliberazione n° **930** in data **29.04.2003** dell'Azienda U.S.L. n° 7 di Carbonia trasmessa al controllo ai sensi del predetto art. 54 della L.R. n° 5/95 e pervenuta in data **05.05.2003**;
VISTA	l'istruttoria del competente Ufficio;

D E T E R M I N A

I termini per il controllo della deliberazione n° **930** in data **29.04. 2003** dell'Azienda U.S.L. n° 7 di Carbonia avente ad oggetto: ***"Proposta aziendale di individuazione dei posti letto di Day Hospital/Day Surgery"*** sono **SOSPESI** per i seguenti motivi:

- **La proposta aziendale deve essere precisata in quanto:**

  L'individuazione dei posti letto di DH e DS deve riguardare le unità operative attualmente autorizzate e operanti. Altre ipotesi verranno prese in considerazione solo dopo l'approvazione dei provvedimenti di razionalizzazione della rete ospedaliera: ci si riferisce in particolare alla

proposta di attivazione di nuove discipline e all'utilizzo del DH nel settore riabilitativo di cui al deliberato e alle tabelle allegate alla deliberazione.

La presente determinazione è comunicata all'Assessore dell'Igiene e Sanità e dell'Assistenza Sociale, ai sensi dell'art. 21 della L.R. n° 31/98.

Cagliari, lì 25 GIU 2003

IL DIRETTORE DEL SERVIZIO
-Dr. Gianfranco Giua-

Rag. GP/3.3
Dr. VO/Resp. 3.3.