



adottata dal Direttore Generale in data 28 NOV. 2012

OGGETTO: *Procedura in economia (cottimo fiduciario), ai sensi dell'art. 125 comma 08 del D. Lgs. 163/2006 e s.m.i., per l'esecuzione dei lavori di ristrutturazione dei locali da adibirsi a sala d'attesa e deposito sporco presso il Reparto Dialisi del Presidio Ospedaliero S. BARBARA di Iglesias, compreso la fornitura dei materiali occorrenti e l'onere delle demolizioni, nonché del carico e trasporto a rifiuto del materiale di risulta presso discarica autorizzata.- Affidamento alla Ditta MULTISERVIZI SULCIS di Carbonia e impegno di spesa. - CIG: ZCF07544E1 -*

Il Responsabile della Struttura Complessa del Servizio Tecnico, Manutentivo e Logistico, il quale

PRESO ATTO del programma aziendale riguardante la ristrutturazione dei locali del Reparto Dialisi del Presidio Ospedaliero SIRAI di Iglesias nei quali dovranno essere ubicati la sala d'attesa e un nuovo deposito sporco;

PRECISATO che il Servizio Tecnico Aziendale ha proceduto ad una indagine di mercato invitando, con nota inviata via fax e Prot. Aziendale n° PG/2012/23175 in data 30 Ottobre 2012, che si allega in copia, le seguenti Ditte alla presentazione di un offerta per l'esecuzione dei lavori di ristrutturazione dei locali da adibirsi a sala d'attesa e deposito sporco presso il Reparto Dialisi del Presidio Ospedaliero S. BARBARA di Iglesias, così come descritti negli elaborati del progetto allegato alla suddetta richiesta, compreso la fornitura dei materiali occorrenti e l'onere delle demolizioni, nonché del carico e trasporto a rifiuto del materiale di risulta presso discarica autorizzata:

1. DA.RI. Costruzioni di Selargius;
2. MULTISERVIZI SULCIS di Carbonia;
3. Impresa Edile USAI GIUSEPPE di Domusnovas;
4. FIMETEK srl di Iglesias;
5. L.G. COSTRUZIONI s.r.l. di Carbonia;
6. Impresa Edile Brau Pietro di Domusnovas;
7. EDILSUD APPALTI di Iglesias;
8. QUATTRO MORI COSTRUZIONI di Selargius;
9. MANCOSU GESUINO di Cagliari;
10. 2 A Costruzioni di Iglesias.

DATO ATTO che il termine per la presentazione delle offerte è stato fissato per il giorno 20.11.2012;

PRESO ATTO che alla scadenza stabilita sono pervenute, in busta chiusa e sigillata, le offerte delle seguenti Ditte, che si allegano per costituirne parte integrante e sostanziale del presente atto:

- 1) **MULTISERVIZI SULCIS** di Carbonia, offerta presentata in data 12.11.2012 Prot. Aziendale n° PG/2012/0024014, prezzo complessivo a corpo € **20.470,00 + I.V.A. al 10%**;
- 2) **Impresa Edile USAI GIUSEPPE** di Domusnovas, offerta presentata in data 20.11.2012 Prot. Aziendale n° PG/2012/0024679, prezzo complessivo a corpo € **25.084,00 + I.V.A. al 10%**;
- 3) **FIMETEK srl** di Iglesias, offerta presentata in data 20.11.2012 Prot. Aziendale n° PG/2012/0024682, prezzo complessivo a corpo € **39.790,00 + I.V.A. al 10%**;
- 4) **Impresa Edile Brau Pietro** di Domusnovas, offerta presentata in data 19.11.2012 Prot. Aziendale n° PG/2012/0024572, prezzo complessivo a corpo € **37.270,00 + I.V.A. al 10%**;
- 5) **MANCOSU GESUINO** di Cagliari, offerta presentata in data 16.11.2012 Prot. Aziendale n° PG/2012/0024443, prezzo complessivo a corpo € **22.900,00 + I.V.A. al 10%**;

- DATO ATTO** che le offerte presentate dalle suddette Ditte sono risultate conformi alla richiesta di preventivo Prot. Aziendale n° PG/2012/23175 in data 30 Ottobre 2012;
- ATTESO** che la Ditta MULTISERVIZI SULCIS di Carbonia ha offerto, per l'esecuzione dei lavori di ristrutturazione dei locali da adibirsi a sala d'attesa e deposito sporco presso il Reparto Dialisi del Presidio Ospedaliero S. BARBARA di Iglesias, così come descritti negli elaborati del progetto allegato alla richiesta di preventivo Prot. Aziendale n° PG/2012/23175 in data 30 Ottobre 2012, compreso la fornitura dei materiali occorrenti, l'onere delle demolizioni, nonché del carico e trasporto a rifiuto del materiale di risulta presso discarica autorizzata, il prezzo complessivo a corpo di € 20.470,00 + IVA al 10%;
- VALUTATO** che il prezzo offerto dalla Ditta MULTISERVIZI SULCIS di Carbonia risulta il prezzo più basso;
- DATO ATTO** - che con richiesta Prot.n° 21000380 del 01.10.2012 è stata presentata, allo Sportello Unico Previdenziale, richiesta di regolarità contributiva riguardante la suddetta Ditta;
- che è stata verificata, tramite accesso telematico allo Sportello Unico Previdenziale, l'emissione, in data 23.10.2012, del D.U.R.C. dal quale risulta che la Ditta MULTISERVIZI SULCIS di Carbonia è in regola con gli obblighi contributivi e previdenziali;
- RITENUTO** - che sulla base delle disposizioni vigenti, i lavori di che trattasi, risultano legittimamente eseguibili, ai sensi dell'art. 125, comma 11 del D. Lgs. n° 163 del 12 aprile 2006 e s.m.i., che consente peraltro l'affidamento diretto da parte del Responsabile del Procedimento per lavori di importo inferiore a € 40.000,00;
- che nella fattispecie la tempestività delle procedure contrattuali, nell'intento di assicurare all'attività aziendale efficacia ed efficienza, giustifica il ricorso alla suddetta modalità;

PROPONE

- l'adozione del presente atto per l'affidamento alla Ditta MULTISERVIZI SULCIS di Carbonia, ai sensi dell'art. 125 comma 8 del D.Lgs n° 163/2006 e s.m.i., dei lavori di ristrutturazione dei locali da adibirsi a sala d'attesa e deposito sporco presso il Reparto Dialisi del Presidio Ospedaliero S. BARBARA di Iglesias, così come descritti negli elaborati del progetto allegato alla richiesta di preventivo Prot. Aziendale n° PG/2012/23175 in data 30 Ottobre 2012, compreso la fornitura dei materiali occorrenti, l'onere delle demolizioni, nonché del carico e trasporto a rifiuto del materiale di risulta presso discarica autorizzata, alle condizioni indicate nella lettera d'invito Prot. Aziendale n° PG/2012/23175 in data 30 Ottobre 2012 e al costo indicato nella propria offerta presentata in data 12.11.2012 Prot. Aziendale n° PG/2012/0024014, per un prezzo complessivo a corpo € 20.470,00 + I.V.A. al 10%;
- di nominare Responsabile del Procedimento il Geom. Dario, ai sensi dell'art. 10 del D. Lgs. n° 163 del 12 aprile 2006 e s.m.i.,

Il Direttore Generale

DATO ATTO dell'istruttoria svolta dal Responsabile della Struttura Complessa del Servizio Tecnico, Manutentivo e Logistico,

SENTITO il parere del direttore Amministrativo e del Direttore Sanitario.



DELIBERA

Per i motivi esposti in premessa:

- di affidare alla Ditta **MULTISERVIZI SULCIS di Carbonia**, ai sensi dell'art. 125 comma 8 del D.Lgs n° 163/2006 e s.m.i., i lavori di ristrutturazione dei locali da adibirsi a sala d'attesa e deposito sporco presso il Reparto Dialisi del Presidio Ospedaliero S. BARBARA di Iglesias, così come descritti negli elaborati del progetto allegato alla richiesta di preventivo Prot. Aziendale n° PG/2012/23175 in data 30 Ottobre 2012, compreso la fornitura dei materiali occorrenti, l'onere delle demolizioni, nonché del carico e trasporto a rifiuto del materiale di risulta presso discarica autorizzata, alle condizioni indicate nella lettera d'invito Prot. Aziendale n° PG/2012/23175 in data 30 Ottobre 2012 e al costo indicato nella offerta presentata in data 12.11.2012 Prot. Aziendale n° PG/2012/0024014, **per un prezzo complessivo a corpo € 20.470,00 + I.V.A. al 10%**;
- la nomina del Geom. Dario Scarpa quale Responsabile del Procedimento, ai sensi dell'art. 10 del D. Lgs. n° 163 del 12 aprile 2006;
- di determinare che il Responsabile del Servizio Bilancio/Contabilità provveda al puntuale pagamento alla Ditta MULTISERVIZI SULCIS di Carbonia della relativa fattura dell'importo di € 20.470,00 + I.V.A. al 10%; mediante regolare ordinativo bancario tratto sulla Tesoreria Aziendale, previa l'emissione del CERTIFICATO di REGOLARE ESECUZIONE dei lavori di che trattasi a cura del Responsabile di Procedimento Geom. Dario Scarpa, nonché la presentazione allo stesso della DICHIARAZIONE DI CONFORMITA' dell'impianto elettrico realizzato e le Certificazioni dei materiali impiegati;
- di disporre la contabilizzazione della spesa ammontante a € 22.517,00 di cui € 2.047,00 per IVA al 10%, a favore della Ditta MULTISERVIZI SULCIS di Carbonia, sulla classe di costo al cod. 0507010103 "manutenzioni e riparazioni immobili, impianti e pertinenze a richiesta" del Piano dei Conti Aziendale e al Centro di Costo n° 10520405, dell'esercizio 2012 di parte corrente.

Il Direttore Generale

Dott. Maurizio Cafamida



Il Direttore Amministrativo

Dott. Claudio Ferri

Il Direttore Sanitario

Dott. Franco Trincas

Resp.le Strutt. Compl. Serv. Tecn., Manut e Logist. Ing. Brunello VACCA

ADDI Geom. Osvaldo Sulas

Il Responsabile del Servizio Affari Generali,

Attesta che la deliberazione

n. 1056 del 28 NOV. 2012

è stata pubblicata

nell'albo pretorio dell'Azienda USL n. 7

a partire dal 30 NOV. 2012 al 14 DIC. 2012

Resterà in pubblicazione per 15 giorni consecutivi

ed è stata posta a disposizione per la consultazione

Il Responsabile del Servizio
Affari Generali



Allegati n. **16**

Destinatari:

- **Collegio dei Sindaci**
- **Servizio Bilancio**
- **Servizio Acquisti**
- **Servizio Tecnico Aziendale**
- **Direzione Medica PP.O. Iglesias**
- **Reparto Dialisi P.O. S. BARBARA Iglesias**



REGIONE AUTONOMA DELLA SARDEGNA
ASL n° 7 Carbonia

11.03/18 PAGINE
PRESIDIO OSPEDALIERO SIRAI
RVIZIO TECNICO, MANUTENTIVO E LOGISTICO

Prot. n° PG/2012/23175 del 30.10.2012

Comunicazione trasmessa solo via fax
SOSTITUISCE L'ORIGINALE

Carbonia, 30 Ottobre 2012

Spett. le Impresa Edile

DA.RI. Costruzioni

Via De Gasperi, 36
09047 SELARGIUS
Fax: 070/3113547

_OGGETTO: Richiesta di offerta per la realizzazione di lavori di ristrutturazione dei locali da adibirsi a Sala d'attesa e deposito sporco presso il Reparto Dialisi del Presidio ospedaliero S. BARBARA di Iglesias.

Pregasi formulare la migliore offerta per l'esecuzione dei lavori di ristrutturazione dei locali da adibirsi a Sala d'attesa e deposito sporco ubicati presso il Reparto Dialisi del Presidio Ospedaliero S. BARBARA di Iglesias, compreso la fornitura dei materiali occorrenti e l'onere delle demolizioni, nonché del carico e trasporto a rifiuto del materiale di risulta presso discarica autorizzata.

I lavori da realizzare necessari per la formulazione dell'offerta sono contenuti negli elaborati del progetto allegato (n° 6 Tavole + n° 5 pagine di Computo Metrico).

All'atto del sopralluogo obbligatorio potranno essere acquisite tutte le eventuali informazioni necessarie direttamente dal Responsabile del Procedimento **Geom. Dario Scarpa** tel. n° **0781/3922756** – cellulare: **338/7277633**.

I lavori di cui trattasi verranno aggiudicati alle seguenti condizioni:

- a) la Ditta concorrente dovrà obbligatoriamente, pena esclusione dalla gara, formulare il preventivo indicando **il prezzo a corpo di ciascuna lavorazione indicata nel computo allegato e il prezzo TOTALE a corpo** ;
- b) i lavori verranno aggiudicati a favore della Ditta che avrà formulato l'offerta **TOTALE a corpo** economicamente più bassa;
- c) **è fatto obbligo alle ditte concorrenti, prima della presentazione del preventivo, pena esclusione dalla gara, eseguire il sopralluogo nel Reparto Dialisi del Presidio Ospedaliero S. BARBARA di Iglesias per la presa visione dei locali interessati ai lavori di ristrutturazione e la verifica delle misurazioni. La dichiarazione dell'avvenuto sopralluogo deve essere resa, pena esclusione, unitamente all'offerta sull'apposito modello predisposto dalla stazione appaltante, compilato in ogni sua parte e sottoscritto dalle parti;**

Pag. 1 di 5



- d) l'Azienda Sanitaria Locale n° 7 potrà decidere di non procedere all'aggiudicazione per qualunque ragione di natura sia tecnica che economica;
- e) I lavori di ristrutturazione di cui trattasi dovranno essere ultimati entro **gg. 60(sessanta)** consecutivi dalla data di ricevimento della lettera di affidamento;
- f) penalità: **€ 50,00 (cinquanta/00)** da applicarsi per ogni giorno di ritardo dal termine fissato per l'ultimazione dei lavori di cui trattasi;
- g) La Ditta aggiudicataria dovrà concordare con il Responsabile del Procedimento il programma dei lavori;
- h) a Lavori ultimati la ditta aggiudicataria dovrà presentare le schede tecniche, le certificazioni dei materiali impiegati forniti e la DICHIARAZIONE DI CONFORMITA' degli impianti elettrici realizzati;;
- i) l'impresa potrà presentare fattura successivamente all'ultimazione dei lavori, all'emissione del Certificato di Regolare Esecuzione e la presentazione dei referti o dichiarazione dell'avvenuto smaltimento presso discarica autorizzata dei materiali di risulta provenienti dalle demolizioni eseguite;
- j) la relativa fattura sarà liquidata dalla stazione appaltante dopo la verifica presso le autorità competenti della regolarità contributiva della Ditta aggiudicataria (**DURC**). Pertanto la Ditta concorrente **deve obbligatoriamente dichiarare, pena esclusione dalla gara**, sull'apposito modello predisposto, di essere in regola con gli adempimenti contributivi assicurativi e previdenziali ai fini INPS, INAIL, CASSA EDILE o EDIL CASSA;
- k) i lavori realizzati e i materiali impiegati dovranno essere garantiti per un periodo minimo di anni due dalla data del Certificato di Regolare Esecuzione;

Il preventivo dovrà essere contenuto in busta chiusa e sigillata e dovrà pervenire entro le ore

13,00 del giorno **MARTEDI' 20 NOVEMBRE 2012** al seguente indirizzo:

ASL n° 7 Carbonia
Ufficio Protocollo Generale (2° Piano)
Via Dalmazia, 83 -
09013 CARBONIA (CI)

Il plico all'esterno deve contenere, nella parte anteriore, la seguente dicitura:

"Contiene offerta per la realizzazione di lavori di ristrutturazione dei locali da adibirsi a Sala d'attesa e deposito sporco presso il Reparto Dialisi del Presidio ospedaliero S. BARBARA di Iglesias."

All'attenzione del Servizio Tecnico c/o il P.O. "SIRAI" di Carbonia.



La gara ufficiosa avverrà, **in seduta pubblica**, il giorno **MERCOLEDI' 21 NOVEMBRE 2012**, nei locali dell'Ufficio Tecnico Aziendale presso il Presidio Ospedaliero SIRAI di Carbonia (1° Piano della Palazzina ex Scuola Infermieri Professionali).

Per eventuali informazioni in merito e concordare la data del sopralluogo obbligatorio contattare il **Geom. Dario Scarpa** - c/o il Servizio Tecnico - Presidio Ospedaliero CTO - tel. n° **0781/3922756** – cellulare: **338/7277633**.

In attesa di riscontro si porgono distinti saluti.

Il Responsabile della Struttura Complessa
del Servizio Tecnico, Manutentivo e Logistico

Ing. Brunello Vacca



ADDI Geom. Osvaldo Sulas

Pag. 3 di 5



Comunicazione dati della Ditta

Il/la sottoscritto/a _____,

nato /a _____ (Prov. di _____)

il _____ residente a _____

Via _____ n° _____, in qualità di :

- Legale rappresentante della società _____
- Titolare della Ditta individuale _____

Comunica

che i dati, ai fini della verifica da parte della Stazione Appaltante della regolarità contributiva (**richiesta del DURC**) presso i competenti Enti previdenziali e assicurativi, sono i seguenti:

- Tipo di Contratto applicato _____
- Numero dipendenti _____
- Codice Fiscale / Partita IVA _____
- INAIL sede di _____ - codice Ditta n° _____
- PAT INAIL n° _____
- INPS sede di _____ - Matricola n° _____
- CASSA EDILE / EDILCASSA (se iscritta) sede di _____ - codice n° _____

La Ditta

(Firma, data e Timbro)

Pag. 4 di 5



DICHIARAZIONE DI AVVENUTO SOPRALLUOGO

Si attesta che in data _____ alla presenza
di _____, incaricato del Servizio Tecnico della ASL
di Carbonia, il Sig. _____, della
Ditta _____, ha
effettuato il sopralluogo presso il Reparto Dialisi del Presidio Ospedaliero S. BARBARA di Iglesias, per la
presa visione dei locali oggetto dei lavori di ristrutturazione, nonché la verifica delle misurazioni i,
relativamente alla gara. *"offerta per la realizzazione di lavori di ristrutturazione dei locali da adibirsi a Sala
d'attesa e deposito sporco presso il Reparto Dialisi del Presidio Ospedaliero S. BARBARA di Iglesias,
compreso la fornitura dei materiali occorrenti."*

” **Per l'offerente**

Per l'ASL di Carbonia



REGIONE AUTONOMA DELLA SARDEGNA
ASL n° 7 Carbonia

PRESIDIO OSPEDALIERO SIRAI
SERVIZIO TECNICO AZIENDALE

**PROGETTO: SALA D'ATTESA DEL REPARTO DIALISI DEL
PRESIDIO OSPEDALIERO S. BARBARA DI
IGLESIAS E ADEGUAMENTO LOCALI
DEPOSITO SPORCO.**



Pag. 1 di 1

Sede legale e amministrativa
Via Dalmazia n° 83 – 09013 Carbonia
Tel. 0781/6681
Fax 0781 6683506
e-mail : dir.generale@aslcarbonia.it
www.aslcarbonia.it

PAG. 6 di 18

Presidio Ospedaliero SIRAI - Carbonia
Servizio Tecnico Aziendale
Tel. 0781 6683487/3418/3401
Fax. 0781 6683488/3485
e-mail: servizio.manutenzioni@aslcarbonia.it

ELENCO DEI LAVORI PREVISTI NELL'AMBITO DEL PROGETTO DI : “MODIFICA E ADEGUAMENTO DEL REPARTO DIALISI DEL P.O SANTA BARBARA DI IGLESIAS”

ZONA INGRESSO

- 1) Demolizione di muratura divisoria da eseguirsi a mano, con le cautele del caso e secondo le indicazioni impartite al lato pratico dal Direttore dei Lavori, comprese le opere necessarie atte ad individuare cavidotti di qualsiasi natura e le eventuali intercettazioni elettriche o idriche ecc. e provvedere alle interruzioni necessarie al fine della messa i sicurezza, prima di procedere alla demolizione, compresa la rimozione degli infissi interni da eseguirsi con le cautele del caso al fine di consentirne il recupero ed eventuale riutilizzo, compreso il trasporto a discarica autorizzata del materiale di risulta e la relativa indennità di conferimento e ogni altro onere e magistero;
Stanze 27/h – 28/h – 26/h come da elaborato grafico
a corpo € _____

- 2) Demolizione di pavimentazione in gres e del sottostante massetto fino a una profondità complessiva di 20 cm, da eseguirsi a mano e con le cautele del caso atte ad individuare eventuali condotte idriche e fognarie, e secondo le indicazioni impartite al lato pratico dal Direttore dei Lavori, compreso il trasporto a discarica autorizzata del materiale di risulta e la relativa indennità di conferimento e ogni altro onere e magistero;
Porzione stanza 27 h per la parte da includere alla nuova sala d'attesa.
a corpo € _____

- 3) Demolizione di pavimentazione in gres e del sottostante massetto fino a una profondità complessiva di 10 cm, da eseguirsi a mano e con le cautele del caso e secondo le indicazioni impartite al lato pratico dal Direttore dei Lavori, compreso il trasporto a discarica autorizzata del materiale di risulta e la relativa indennità di conferimento e ogni altro onere e magistero;
stanza 28/h e 26/h per la parte da includere alla nuova sala d'attesa e ingresso;
a corpo € _____

- 4) Rimozione di infisso esterno presente nella nuova sala d'attesa e demolizione di muratura per la realizzazione di nuovo vano per consentire l'alloggiamento di nuovo infisso a battente, a due ante, questo incluso, compreso l'onere per la realizzazione dell'architrave secondo le dimensioni e caratteristiche indicate:
 - a) FINESTRA 2 ANTE luce netta cm 120x140 TIPO MONOBLOCCO, CASSONETTO E AVVOLGIBILE IN PROFILATI ESTRUSI DI ALLUMINIO ANODIZZATO SERIE 45 INTERNATIONAL A GIUNTO APERTO, CON TAGLIO TERMICO, IN ALLUMINIO ELETTROCOLORATO, costituito: da una finestra o portafinestra interna, ad uno o due battenti, completa di vetrocamera e guarnizioni a tutto giro sull'anta, accessori di movimento e chiusura; da un cassonetto in alluminio anodizzato ispezionabile; da una persiana avvolgibile esterna in PVC, peso 5 Kg/mq, completa di guide, rullo con relativa puleggia, cinghia, cassetta e avvolgicinghia; dato in opera compreso il controtelaio metallico da fissare alle murature con zanche in acciaio zincato, le opere murarie e la registrazione dell'infisso e compresa la fornitura e posa in opera di soglia in marmo tipo “trani” spessore

PAG. 7 0118 / 5



3 cm con sgocciolatoio esterno, compresi ripristini di qualsiasi natura e consistenza, esterni e interni, compreso il trasporto a discarica autorizzata del materiale di risulta e la relativa indennità di conferimento e ogni altro onere e magistero per rendere la superficie finestrata come da elaborato progetto e secondo la regola d'arte;
nuova sala d'attesa.

a corpo € _____

- 5) Realizzazione di impianto elettrico e di illuminazione (linea prese linea luci) secondo le indicazioni in appresso riportate :

N. 3 prese 10/16 A

N. 2 Punti luce per alimentazione plafoniere

N. 2 Plafoniere 2 x 48 W

comprese opere murarie per la realizzazione di idoneo cavidotto sottotraccia o sottopavimento, compresa l'incidenza della linea d'alimentazione e il relativo interruttore differenziale all'interno del quadro di zona, compreso ogni onere e magistero per dare l'opera finita a perfetta regola d'arte e certificata secondo la normativa vigente;

nuova sala d'attesa e ingresso

a corpo € _____

- 6) MASSETTO DI MALTA CEMENTIZIA dosata a kg 500 di cemento R 32,5, avente RESISTENZA CARATTERISTICA RCK pari a 20 N/mm², armato con rete metallica zincata del peso di kg 0,6/mq, spessore medio cm 10, in opera su sottofondo esistente; stanza 27/h per la parte da includere alla nuova sala d'attesa e ingresso

a corpo € _____

- 7) PAVIMENTO CON PIASTRELLE MONOCOTTURA per locali soggetti a traffico pedonale forte (scuole, uffici ecc.) certificato secondo normativa, posto in opera a giunti aderenti, per allineamenti ortogonali e diagonali, con idonei collanti su sottofondo, questo incluso realizzato in malta cementizia per uno spessore compreso tra 5:6 cm, compresi tagli, sfridi, la stuccatura dei giunti e la pulizia finale, formato 30x30, compresa la fornitura e posa in opera di zocchetto battiscopa con sguscio inferiore, dimensioni 25-30-40x8, posato in opera con colla o malta, compresi tagli, sfridi e la pulizia finale anche con acidi ;

nuova sala d'attesa e ingresso

a corpo € _____

- 8) Esecuzione di pareti divisorie come da elaborato grafico, in opera con:

a) MURATURA IN MATTONI LATERIZI FORATI, retta o curva, in opera con malta cementizia dosata a kg 400 di cemento tipo R 32.5 per mc 1.00 di sabbia, compreso la formazione di stipiti, sguinci, architravi, lesene e spigoli, lo sfrido e il tiro in alto spessore 8 cm

b) INTONACO CIVILE LISCIO PER INTERNI SU PARETI VERTICALI, formato da un primo strato di rinzaffo, da un secondo strato tirato in piano con regolo e frattazzo su predisposte guide, rifinito con sovrastante strato di malta passato al crivello fino, lisciata con frattazzo metallico, spessore complessivo mm 15, dato in opera su superfici piane, fino a m 4.00 di altezza dal sottostante piano di appoggio delle pareti, compreso il ponteggio e il tiro in alto con malta idraulica, composta da kg 400 di calce idraulica e mc 1.00 di sabbia, rifinito con sovrastante strato di colla della stessa malta.

c) fornitura e posa in opera di n. 2 porte interne cm 90x210, avente: anta mobile, dello spessore nito di mm 44 circa, eseguita con un'intelaiatura in legno di abete con tacco di rinforzo in corrispondenza della serratura. Tamburata con pannelli brolegnosi di MDF di

PAG. 8 DI 18 2/5



mm 15 al grezzo e struttura alveolare a celle intercomunicanti. Disegni secondo modello. Lati di battuta a zaino ricavati nell'anta. Telaio in listellare impiallacciato della sezione di mm 105x40 circa con apposite fresature per l'aletta dei coprili e per l'alloggiamento della guarnizione di battuta. Coprifili in listellare impiallacciato della sezione di mm 70x10 circa con alette per il fissaggio sul telaio. Cerniere tipo anuba in acciaio ottonato. Chiusura con serratura tipo patent e comando con maniglia esclusa dal prezzo. Verniciatura al poliuretano pigmentato bianco o colorato con colori pastello con finitura satinata previa mano di fondo e carteggiatura. La misura della porta e' riferita alla luce netta di passaggio. Data in opera completa di controtelaio in abete da fissare alle murature con zanche in acciaio zincato, compreso le opere murarie e la registrazione dell'infisso .

d) Comprese opere di ancoraggio alla muratura, i ripristini di quella non oggetto di demolizione, compreso ogni onere e magistero per dare l'opera finita a perfetta regola d'arte.

Nuovo ingresso e sala d'attesa.

a corpo € _____

- 9) Esecuzione di opere da pittore al fine di rendere le superfici verticali e orizzontali tinteggiate di colore bianco con smalto murale acrilico, lavabile e disinfettabile, in TRE mani, previa preparazione del piano di posa mediante asportazione delle parti incoerenti, stuccatura delle parti interessate dai lavori e/o danneggiate, la rasatura del fondo a gesso tirata perfettamente piana e liscia. Compresa una prima mano di fissativo e ogni altro onere necessario per dare l'opera finita a perfetta regola d'arte.

Nuovo ingresso e sala d'attesa.

a corpo € _____

ZONA DEPOSITO

- 10) Demolizione di muratura divisoria, rivestimenti di qualsiasi genere, sanitari quali docce e/wc ecc. da eseguirsi a mano e con le cautele del caso e secondo le indicazioni impartite al lato pratico dal Direttore dei Lavori, comprese le opere necessarie atte ad individuare cavidotti di qualsiasi natura e le eventuali intercettazioni elettriche o idriche ecc. e provvedere alle interruzioni necessarie al fine della messa in sicurezza prima di procedere alla demolizione, compresa la rimozione accurata degli infissi interni in maniera tale da consentirne il recupero ed eventuale riutilizzo, e/o deposito presso magazzini dell'Azienda Sanitaria, compreso il trasporto a discarica autorizzata del materiale di risulta e la relativa indennità di conferimento e ogni altro onere e magistero per rendere l'ambiente pronto a ricevere le opere necessarie per il cambio di destinazione d'uso del locale da docce a deposito materiale sporco;

Stanze 55/o – come da elaborato grafico

a corpo € _____

- 11) Demolizione di pavimentazione in gres e del sottostante massetto sino a una profondità complessiva di 10 cm, da eseguirsi a mano e con le cautele del caso e secondo le indicazioni impartite al lato pratico dal Direttore dei Lavori, compreso il trasporto a discarica autorizzata del materiale di risulta e la relativa indennità di conferimento e ogni altro onere e magistero;

stanza 55/o ex docce da trasformare a "deposito sporco"

a corpo € _____

- 12) Demolizione e apertura in breccia per la realizzazione di vano per alloggiare porta interna ad

3/5



PAG 9 di 18

un anta, compreso l'onere per la realizzazione dell'architrave secondo le dimensioni indicate atte a consentire la posa in opera del telaio perimetrale e l'infisso di recupero proveniente da precedente rimozione, in opera completo di nuovo controtelaio, questo incluso, in abete da fissare alle murature con zanche in acciaio zincato, compreso le opere murarie e la registrazione dell'infisso e quant'altro si rendesse necessario .
a corpo € _____

13) Rimozione di finestre e demolizione di muratura di grosso spessore (60:70) per la realizzazione di vani per alloggiamento di n. 2 porte esterne ad un anta, queste incluse, compreso l'onere per la realizzazione dell'architrave secondo le dimensioni indicate atte a consentire la posa in opera del telaio perimetrale e l'infisso secondo le dimensioni e caratteristiche indicate:

a) PORTA TAGLIAFUOCO REI 120, a due ante tamburate in lamiera preverniciata elettrozincata colore chiaro, telaio elettrozincato a Z con zanche per posa in opera, coibentazione a norma UNI 9723, serratura antincendio predisposta per cilindro tipo Yale, cilindro Patent, chiave Patent, maniglia interna e maniglia esterna antincendio completa di placche, finitura telaio a polveri epossidipoliestere colore chiaro, cerniera registrabile in altezza con molla per autochiusura e perno di regolazione chiusura, guarnizione autoespandente telaio, guarnizione autoespandente battente, battuta centrale di riporto con guarnizione fumi freddi, rostri di tenuta lato cerniera, serratura per chiusura automatica alto-bassa seconda anta, rinforzo interno maniglione e chiudiporta; dim. vano muro 1200x2150 mm. Dato in opera completo di telaio, fissato alle murature con zanche in acciaio zincato, compreso le opere murarie e la registrazione dell'infisso.

per n. 2 infissi (n. 1 deposito sporco e n. 1 deposito materiali di consumo)
a corpo € _____

14) Realizzazione di impianto elettrico e di illuminazione (linea prese linea luci) secondo le indicazioni in appresso riportate :

N. 4 prese 10/16 A

N. 3 Punti luce per alimentazione plafoniere

N. 6 Plafoniere 2 x 48 W

comprese opere murarie per la realizzazione di idoneo cavidotto sottotraccia o sottopavimento, compresa l'incidenza della linea d'alimentazione e il relativo interruttore differenziale all'interno del quadro di zona, compreso ogni onere e magistero per dare l'opera finita a perfetta regola d'arte e certificata secondo la normativa vigente;

sala deposito sporco e sala deposito materiali di consumo

a corpo € _____

15) Rimozione di infisso di porta e chiusura del vano con muratura di tamponamento in mattoni forati, compresi la realizzazione degli incastri e i ripristini murari, gli intonaci e le tinteggiature e ogni onere e magistero per dare l'opera finita a perfetta regola d'arte.

sala deposito sporco e sala deposito materiali di consumo

a corpo € _____

16) Rimozione di porta tagliafuoco, da eseguirsi con le cautele del caso al fine del riutilizzo e riposizionamento della medesima in altra sito, come indicato nell'elaborato grafico, comprese le opere murarie per la realizzazione del nuovo tramezzo la demolizione di quello rimasto e compreso il trasporto a discarica autorizzata del materiale di risulta e la relativa indennità di conferimento e quant'altro si rendesse necessario per dare l'opera finita a perfetta regola d'arte.

4/5



PAG. 10 di 18

a corpo € _____

17) PAVIMENTO CON PIASTRELLE MONOCOTTURA per locali soggetti a traffico pedonale forte (scuole, uffici ecc.) certificato secondo normativa, posto in opera a giunti aderenti, per allineamenti ortogonali e diagonali, con idonei collanti su sottofondo, questo incluso realizzato in malta cementizia per uno spessore compreso tra 5:6 cm, compresi tagli, sfridi, la stuccatura dei giunti e la pulizia finale, formato 30x30, compresa la fornitura e posa in opera di zocchetto battiscopa con sguscio inferiore, dimensioni 25-30-40x8, posato in opera con colla o malta, compresi tagli, sfridi e la pulizia finale anche con acidi; sala deposito sporco e sala deposito materiali di consumo
a corpo € _____

18) Intervento di risanamento di intonaci mediante:

a) demolizione di intonaco esistente sino a un'altezza di m 1,20 dal pavimento, eseguito a mano o con martello demolitore, il tutto secondo le cautele del caso e le indicazioni della D.L., compreso il trasporto a discarica autorizzata del materiale di risulta e la relativa indennità di conferimento;

b) Idropulizia della facciata e trattamento preventivo;

c) ricostruzione dell'intonaco con premiscelato deumidificante, macroporoso e traspirante, realizzato con malta a base di calce idraulica, silici reattive, priva di cemento e resistente ai solfati, per superfici in pietra o mattoni con resistenza a compressione di 8-10 MPa (28 gg) in opera per spessore adeguato e previa realizzazione di ponte di aderenza mediante sbruffatura eseguita con malta fluida di calce, addizionata con antiritiro per migliorare l'aderenza, rinzaffo di muratura, costituito da uno strato di malta dello spessore variabile da 1.0 a 1.5 cm, il tutto secondo le sequenze e i materiali suggeriti da ditte specializzate tipo Kerakoll, Mapei, HD System ecc. ;

sala deposito sporco e sala deposito materiali di consumo
a corpo € _____

19) Esecuzione di opere da pittore al fine di rendere le superfici verticali e orizzontali tinteggiate di colore bianco con smalto murale acrilico, lavabile e disinfettabile, in TRE mani, previa preparazione del piano di posa mediante asportazione delle parti incoerenti, stuccatura delle parti interessate dai lavori e/o danneggiate, la rasatura del fondo a gesso tirata perfettamente piana e liscia. Compresa una prima mano di fissativo e ogni altro onere necessario per dare l'opera finita a perfetta regola d'arte.

sala deposito sporco e sala deposito materiali di consumo
a corpo € _____

IMPORTO TOTALE A CORPO€ _____ **(in cifre)**

(euro _____) (in lettere)

5/5



PAG. 11 di 18

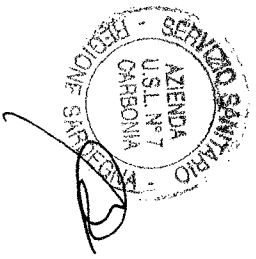

LOCALIZZAZIONE
INTERVENTI

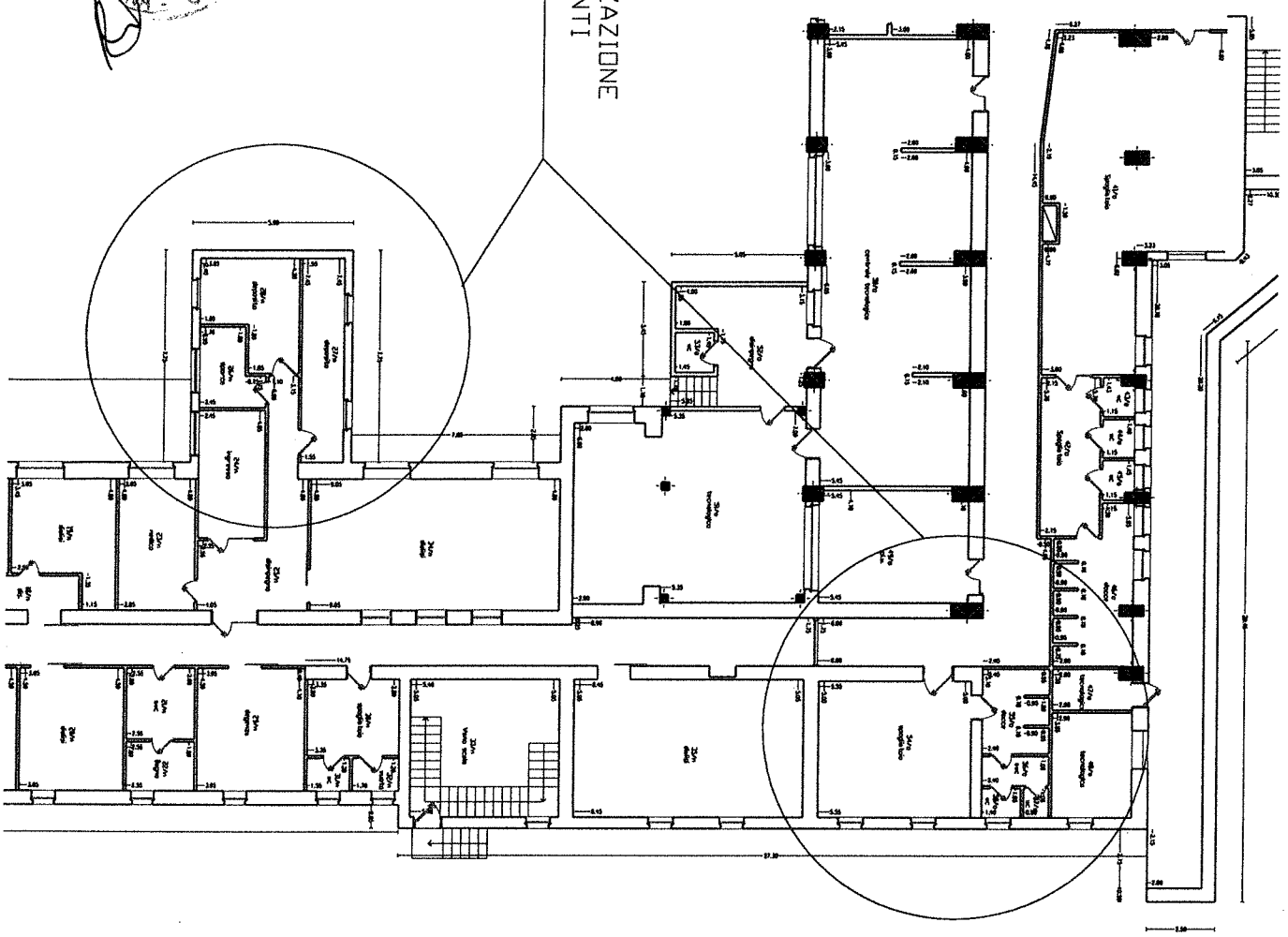

Presidio Ospedaliero
S. Barbara Iglesias
Piano sottostada 2
Reparto Dialisi

PAG. 12 di 18

STATO ATTUALE

1/6

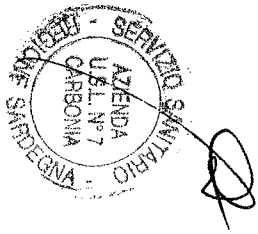

LOCALIZZAZIONE
INTERVENTI

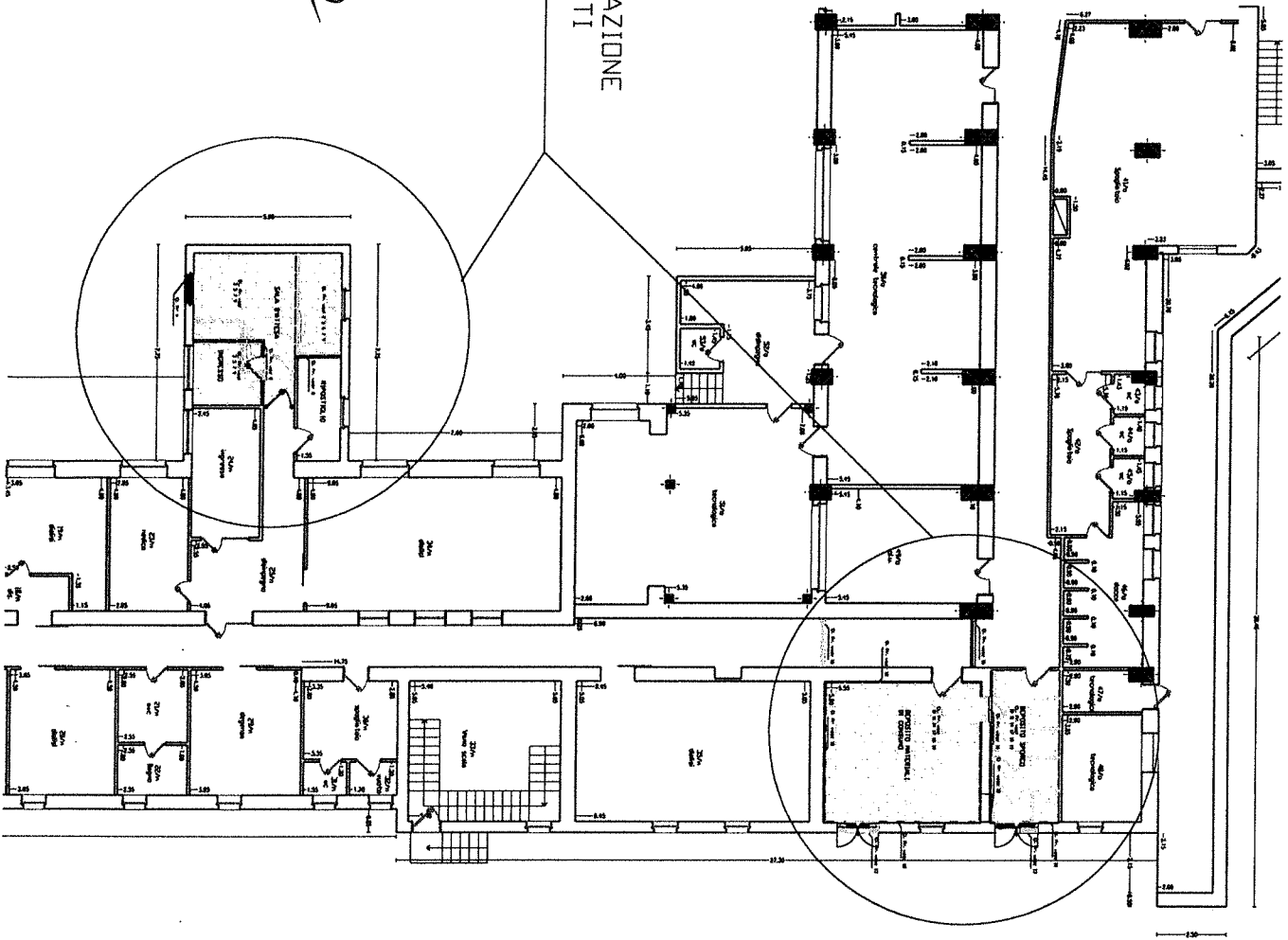

Presidio Ospedaliero
S. Barbara Iglesias
Piano sottostrada 2
Reparto Dialisi

STATO MODIFICATO

2/6

PAG 13 di 18

Presidio Ospedaliero
 S. Barbara Iglesias
 Piano sottostada 2
 Reparto Dialisi

Stato attuale
 INGRESSO

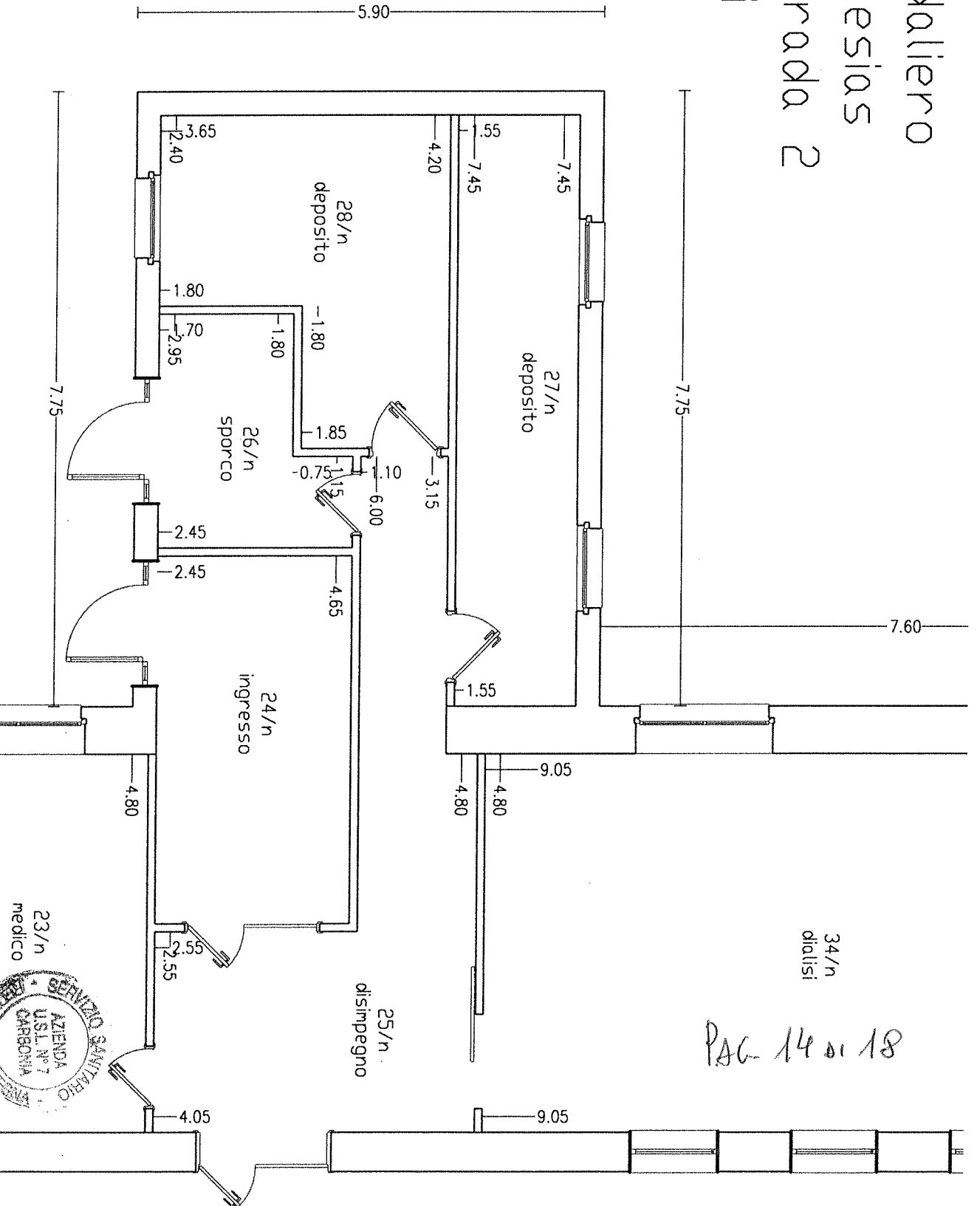

34/n
 dialisi

PAG. 14 di 18

3/6



Presidio Ospedaliero
 S. Barbara Iglesias
 Piano sottostorada 2
 Reparto Dialisi

STATO MODIFICATO
 Ingresso e
 sala d'attesa

4/6

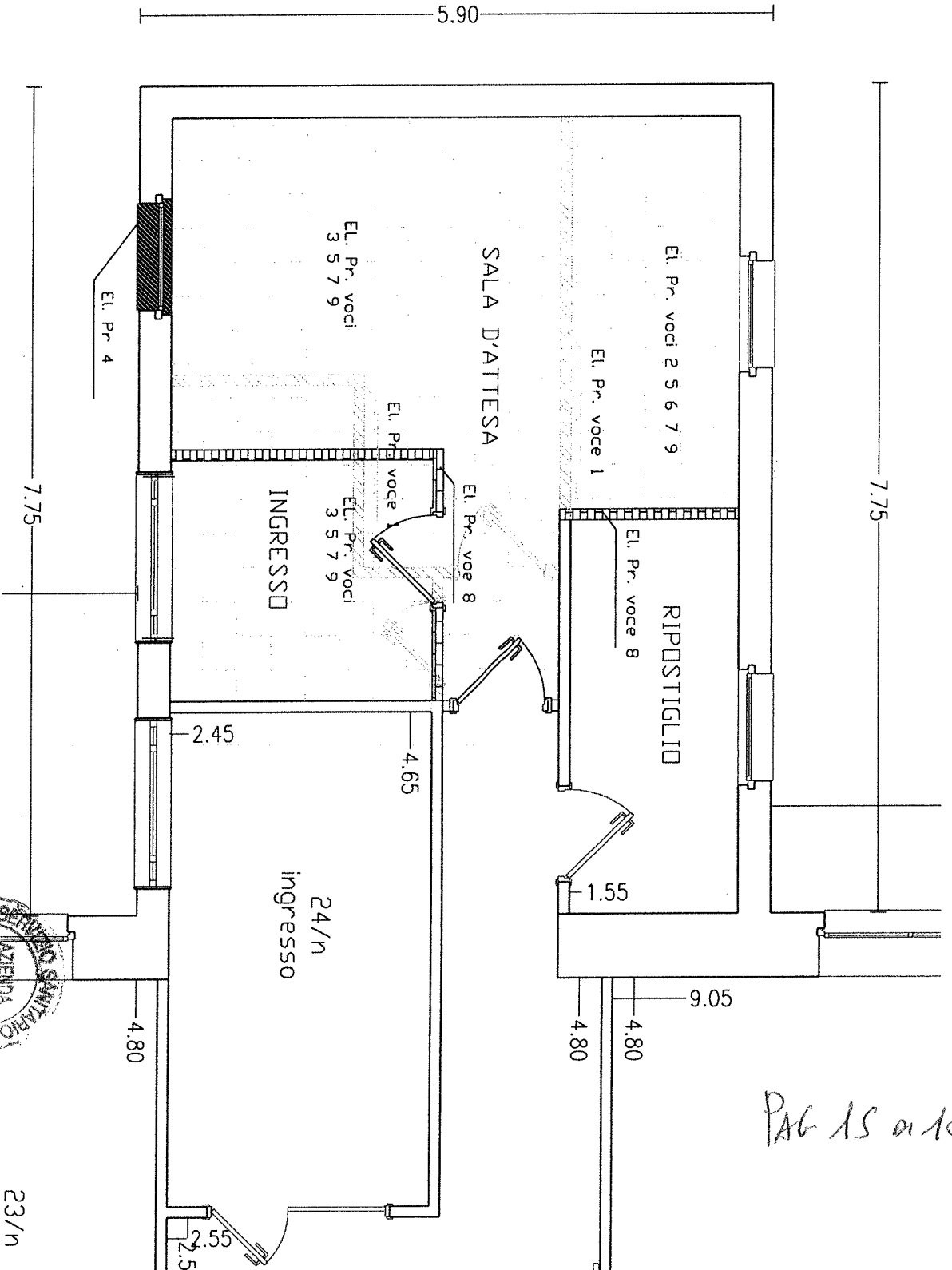

PAG 15 on 18

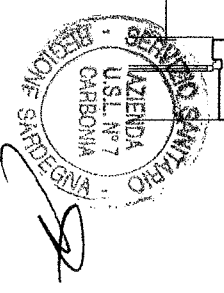

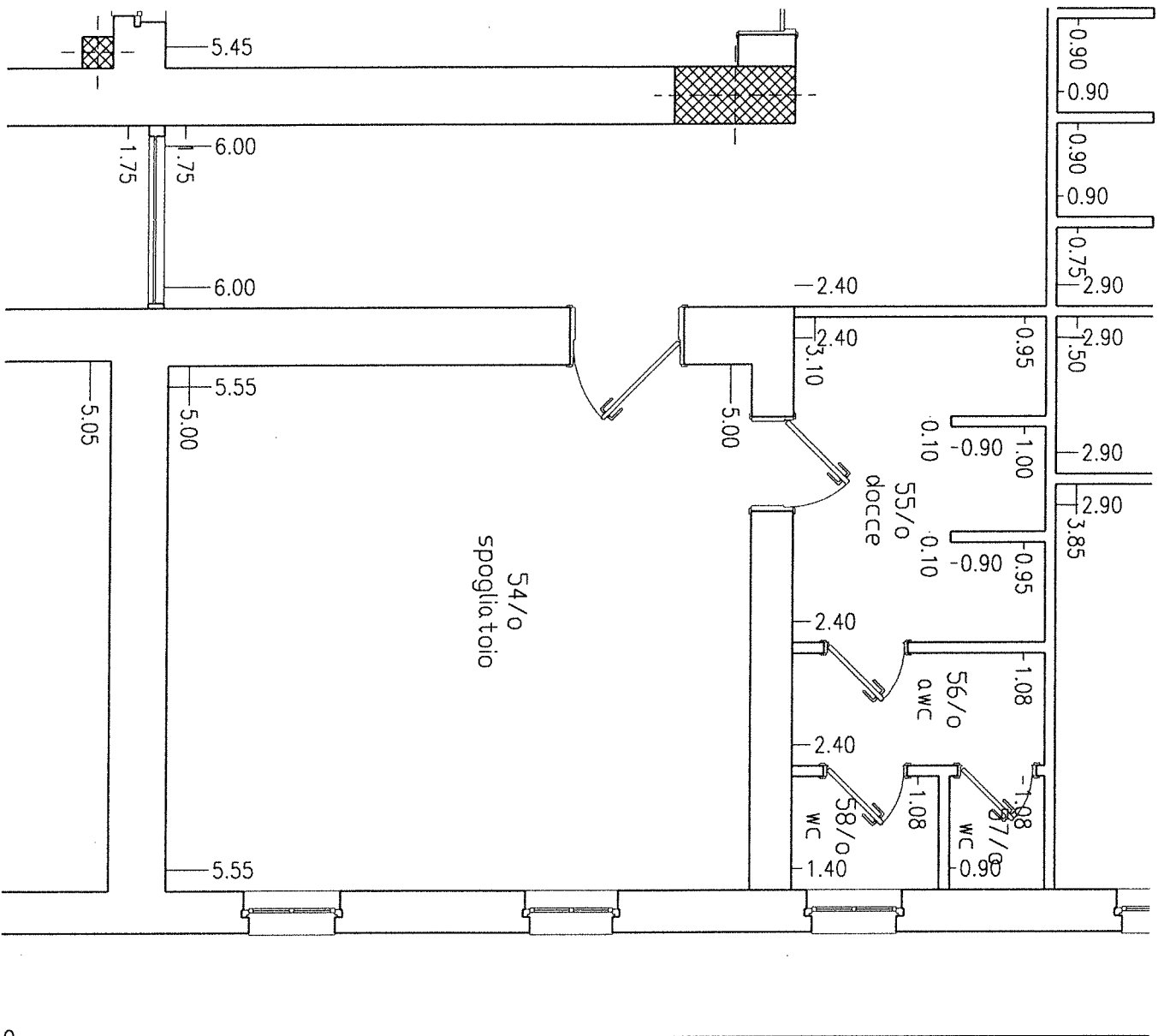

Presidio Ospedaliero
 S. Barbara Iglesias
 Piano sottostada 2
 Reparto Dialisi

Stato attuale
 SPOGLIATOIO

PAG 16 on 18



[Handwritten signature]

5/6

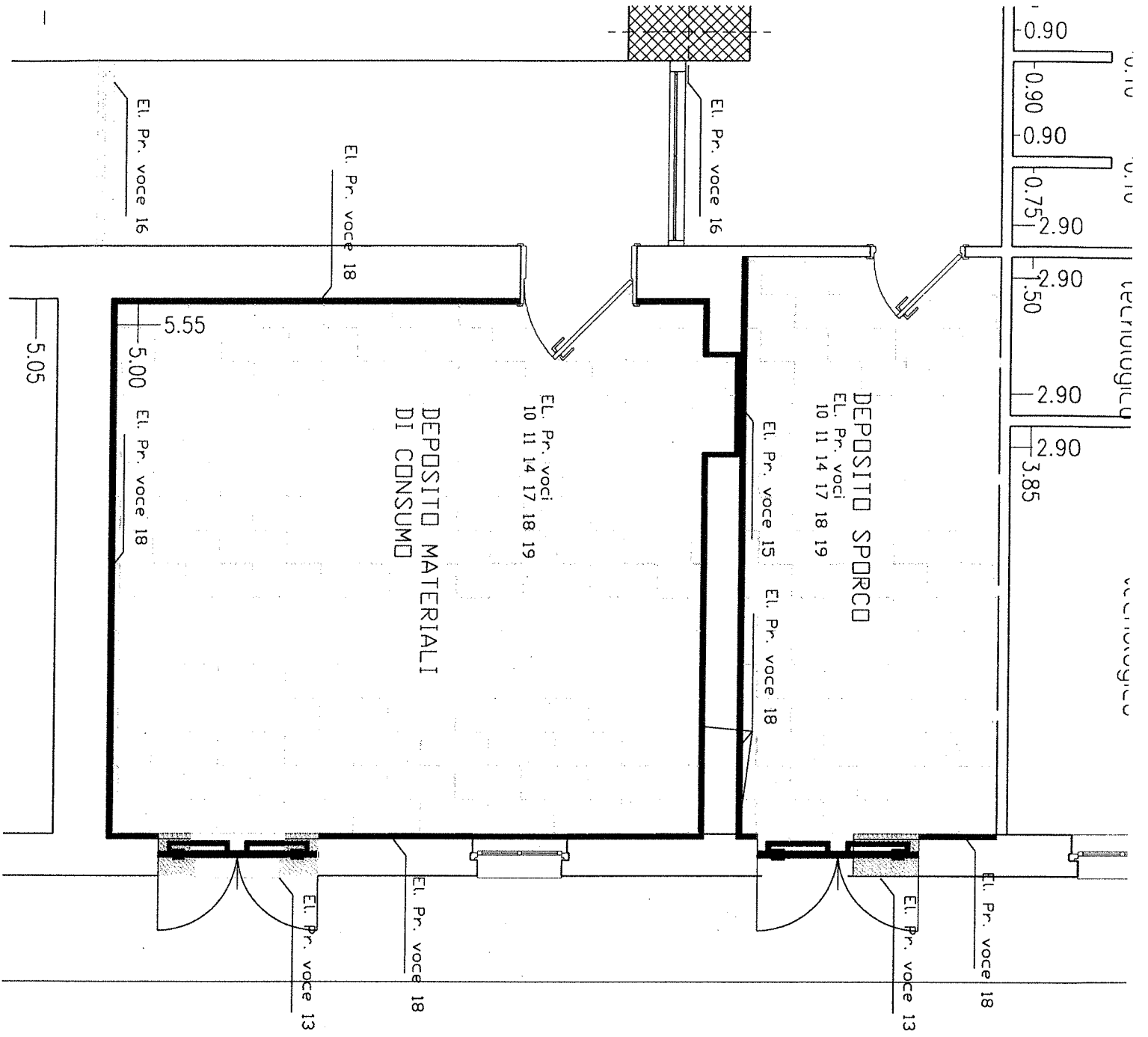

Presidio Ospedaliero
 S. Barbara Iglesias
 Piano sottostada 2
 Reparto Dialisi

STATO MODIFICATO
 Deposito sporco
 Dep. mater. consumo

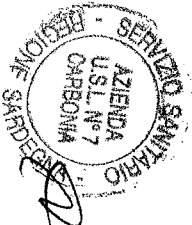

6/6

RAPPORTO VERIFICA TRASMISSIONE

ORA : 31/10/2012 10:01
NOME : ASL7 UFF TECNICO CA
FAX : 07816683488
TEL : 07816683488
SER. # : 000L7N276291

DATA,ORA
FAX N./NOME
DURATA
PAGINE
RISULT
MODO

31/10 09:56
00703113547
00:04:50
17
OK
STANDARD
ECM



REGIONE AUTONOMA DELLA SARDEGNA
ASL n° 7 Carbonia

PRESIDIO OSPEDALIERO SIRAI
RVIZIO TECNICO, MANUTENTIVO E LOGISTICO

Prot. n° PG/2012/23175 del 30.10.2012

Comunicazione trasmessa solo via fax
SOSTITUISCE L'ORIGINALE

Carbonia, 30 Ottobre 2012

Spett. le Impresa Edile

DA.RI. Costruzioni
Via De Gasperi, 36
09047 SELARGIUS
Fax: 070/3113547

OGGETTO: Richiesta di offerta per la realizzazione di lavori di ristrutturazione dei locali da adibirsi a Sala d'attesa e deposito sporco presso il Reparto Dialisi del Presidio ospedaliero S. BARBARA di Iglesias.

Pregasi formulare la migliore offerta per l'esecuzione dei lavori di ristrutturazione dei locali da adibirsi a Sala d'attesa e deposito sporco ubicati presso il Reparto Dialisi del Presidio Ospedaliero S. BARBARA di Iglesias, compreso la fornitura dei materiali occorrenti e l'onere delle demolizioni, nonché del carico e trasporto a rifiuto del materiale di risulta presso discarica autorizzata.

I lavori da realizzare necessari per la formulazione dell'offerta sono contenuti negli elaborati del progetto allegato (n° 6 Tavole + n° 5 pagine di Computo Metrico).

All'atto del sopralluogo obbligatorio potranno essere acquisite tutte le eventuali informazioni necessarie direttamente dal Responsabile del Procedimento **Geom. Dario Scarpa** tel. n° 0781/3922756 - cellulare: 338/7277633.

PAG. 18 di 18

I lavori di cui trattasi verranno aggiudicati alle seguenti condizioni:

- a) la Ditta concorrente dovrà obbligatoriamente, pena esclusione dalla gara, formulare il preventivo indicando il prezzo a corpo di ciascuna lavorazione indicata nel computo allegato e il



All.02

Prot. n° PG/2012/23175 del 30.10.2012

Comunicazione trasmessa solo via fax
SOSTITUISCE L'ORIGINALE

Carbonia, 30 Ottobre 2012

FAX NON FUNZIONA

Spett.le Ditta

MULTISERVIZI SULCIS

DI POETA LORIS & C. S.a.S.

Via Montanara, 16

09013 CARBONIA

Fax: 0781/660749

PUTIRA in copia a mano
dalla MULTISERVIZI SULCIS
x ricevuta

Firma

data 30/10/2012

OGGETTO: Richiesta di offerta per la realizzazione di lavori di ristrutturazione dei locali da adibirsi a Sala d'attesa e deposito sporco presso il Reparto Dialisi del Presidio ospedaliero S. BARBARA di Iglesias.

Pregasi formulare la migliore offerta per l'esecuzione dei lavori di ristrutturazione dei locali da adibirsi a Sala d'attesa e deposito sporco ubicati presso il Reparto Dialisi del Presidio Ospedaliero S. BARBARA di Iglesias, compreso la fornitura dei materiali occorrenti e l'onere delle demolizioni, nonché del carico e trasporto a rifiuto del materiale di risulta presso discarica autorizzata.

I lavori da realizzare necessari per la formulazione dell'offerta sono contenuti negli elaborati del progetto allegato (n° 6 Tavole + n° 5 pagine di Computo Metrico).

All'atto del sopralluogo obbligatorio potranno essere acquisite tutte le eventuali informazioni necessarie direttamente dal Responsabile del Procedimento **Geom. Dario Scarpa** tel. n° **0781/3922756** – cellulare: **338/7277633**.

I lavori di cui trattasi verranno aggiudicati alle seguenti condizioni:

- a) la Ditta concorrente dovrà obbligatoriamente, pena esclusione dalla gara, formulare il preventivo indicando **il prezzo a corpo di ciascuna lavorazione indicata nel computo allegato e il prezzo TOTALE a corpo** ;
- b) i lavori verranno aggiudicati a favore della Ditta che avrà formulato l'offerta **TOTALE a corpo** economicamente più bassa;
- c) **è fatto obbligo alle ditte concorrenti, prima della presentazione del preventivo, pena esclusione dalla gara, eseguire il sopralluogo nel Reparto Dialisi del Presidio Ospedaliero S. BARBARA di Iglesias per la presa visione dei locali interessati ai lavori di ristrutturazione e la verifica delle misurazioni. La dichiarazione dell'avvenuto sopralluogo deve essere resa, pena esclusione, unitamente all'offerta sull'apposito modello predisposto dalla stazione appaltante, compilato in ogni sua parte e sottoscritto dalle parti;**



REGIONE AUTONOMA DELLA SARDEGNA
ASL n° 7 Carbonia

PRESIDIO OSPEDALIERO SIRAI
RVIZIO TECNICO, MANUTENTIVO E LOGISTICO

All. 03/2

Prot. n° PG/2012/23175 del 30.10.2012

Comunicazione trasmessa solo via fax
SOSTITUISCE L'ORIGINALE

Carbonia, 30 Ottobre 2012

Spett. le Impresa Edile

USAI GIUSEPPE

Zona PIP, snc

09015 DOMUSNOVAS

Fax: 0781/711113

OGGETTO: Richiesta di offerta per la realizzazione di lavori di ristrutturazione dei locali da adibirsi a Sala d'attesa e deposito sporco presso il Reparto Dialisi del Presidio ospedaliero S. BARBARA di Iglesias.

Pregasi formulare la migliore offerta per l'esecuzione dei lavori di ristrutturazione dei locali da adibirsi a Sala d'attesa e deposito sporco ubicati presso il Reparto Dialisi del Presidio Ospedaliero S. BARBARA di Iglesias, compreso la fornitura dei materiali occorrenti e l'onere delle demolizioni, nonché del carico e trasporto a rifiuto del materiale di risulta presso discarica autorizzata.

I lavori da realizzare necessari per la formulazione dell'offerta sono contenuti negli elaborati del progetto allegato (n° 6 Tavole + n° 5 pagine di Computo Metrico).

All'atto del sopralluogo obbligatorio potranno essere acquisite tutte le eventuali informazioni necessarie direttamente dal Responsabile del Procedimento **Geom. Dario Scarpa** tel. n° **0781/3922756** – cellulare: **338/7277633**.

I lavori di cui trattasi verranno aggiudicati alle seguenti condizioni:

- a) la Ditta concorrente dovrà obbligatoriamente, pena esclusione dalla gara, formulare il preventivo indicando **il prezzo a corpo di ciascuna lavorazione indicata nel computo allegato e il prezzo TOTALE a corpo** ;
- b) i lavori verranno aggiudicati a favore della Ditta che avrà formulato l'offerta **TOTALE a corpo** economicamente più bassa;
- c) **è fatto obbligo alle ditte concorrenti, prima della presentazione del preventivo, pena esclusione dalla gara, eseguire il sopralluogo nel Reparto Dialisi del Presidio Ospedaliero S. BARBARA di Iglesias per la presa visione dei locali interessati ai lavori di ristrutturazione e la verifica delle misurazioni. La dichiarazione dell'avvenuto sopralluogo deve essere resa, pena esclusione, unitamente all'offerta sull'apposito modello predisposto dalla stazione appaltante, compilato in ogni sua parte e sottoscritto dalle parti;**

Pag. 1 di 5

PAG-1012

RAPPORTO VERIFICA TRASMISSIONE

ORA : 29/10/2012 18:46
NOME : SERV.TECN.ASL7 SIRAI
FAX : 07816683485
TEL : 07816683485
SER.# : 000M0N693536

DATA, ORA	29/10 18:41
FAX N. / NOME	0078171113
DURATA	00:04:30
PAGINE	16
RISULT	OK
MODO	STANDARD ECM



REGIONE AUTONOMA DELLA SARDEGNA
ASL n° 7 Carbonia

PRESIDIO OSPEDALIERO SIRAI
RVIZIO TECNICO, MANUTENTIVO E LOGISTICO

Prot. n° PG/2012/23175 del 30.10.2012

Comunicazione trasmessa solo via fax
SOSTITUISCE L'ORIGINALE

Carbonia, 30 Ottobre 2012

Spett. le Impresa Edile

USAI GIUSEPPE

Zona PIP, snc
09015 DOMUSNOVAS
Fax: 0781/71113

OGGETTO: Richiesta di offerta per la realizzazione di lavori di ristrutturazione dei locali da adibirsi a Sala d'attesa e deposito sporco presso il Reparto Dialisi del Presidio ospedaliero S. BARBARA di Iglesias.

Pregasi formulare la migliore offerta per l'esecuzione dei lavori di ristrutturazione dei locali da adibirsi a Sala d'attesa e deposito sporco ubicati presso il Reparto Dialisi del Presidio Ospedaliero S. BARBARA di Iglesias, compreso la fornitura dei materiali occorrenti e l'onere delle demolizioni, nonché del carico e trasporto a rifiuto del materiale di risulta presso discarica autorizzata.

I lavori da realizzare necessari per la formulazione dell'offerta sono contenuti negli elaborati del progetto allegato (n° 6 Tavole + n° 5 pagine di Computo Metrico).

All'atto del sopralluogo obbligatorio potranno essere acquisite tutte le eventuali informazioni necessarie direttamente dal Responsabile del Procedimento **Geom. Dario Scarpa** tel. n° 0781/3922756
- cellulare: 338/7277633.

Pal 2012

I lavori di cui trattasi verranno aggiudicati alle seguenti condizioni:



REGIONE AUTONOMA DELLA SARDEGNA
ASL n° 7 Carbonia

PRESIDIO OSPEDALIERO SIRAI
RVIZIO TECNICO, MANUTENTIVO E LOGISTICO

All. 04/2

Prot. n° PG/2012/23175 del 30.10.2012

Comunicazione trasmessa solo via fax
SOSTITUISCE L'ORIGINALE

Carbonia, 30 Ottobre 2012

Spett.le Ditta **FIMETEK srl**
di Giancarlo Fanutza
Zona Industriale "Sa Stoia"
09016 IGLESIAS
Fax: 0781/21294

OGGETTO: Richiesta di offerta per la realizzazione di lavori di ristrutturazione dei locali da adibirsi a Sala d'attesa e deposito sporco presso il Reparto Dialisi del Presidio ospedaliero S. BARBARA di Iglesias.

Pregasi formulare la migliore offerta per l'esecuzione dei lavori di ristrutturazione dei locali da adibirsi a Sala d'attesa e deposito sporco ubicati presso il Reparto Dialisi del Presidio Ospedaliero S. BARBARA di Iglesias, compreso la fornitura dei materiali occorrenti e l'onere delle demolizioni, nonché del carico e trasporto a rifiuto del materiale di risulta presso discarica autorizzata.

I lavori da realizzare necessari per la formulazione dell'offerta sono contenuti negli elaborati del progetto allegato (n° 6 Tavole + n° 5 pagine di Computo Metrico).

All'atto del sopralluogo obbligatorio potranno essere acquisite tutte le eventuali informazioni necessarie direttamente dal Responsabile del Procedimento **Geom. Dario Scarpa** tel. n° **0781/3922756** – cellulare: **338/7277633**.

I lavori di cui trattasi verranno aggiudicati alle seguenti condizioni:

- a) la Ditta concorrente dovrà obbligatoriamente, pena esclusione dalla gara, formulare il preventivo indicando **il prezzo a corpo di ciascuna lavorazione indicata nel computo allegato e il prezzo TOTALE a corpo** ;
- b) i lavori verranno aggiudicati a favore della Ditta che avrà formulato l'offerta **TOTALE a corpo** economicamente più bassa;
- c) **è fatto obbligo alle ditte concorrenti, prima della presentazione del preventivo, pena esclusione dalla gara, eseguire il sopralluogo nel Reparto Dialisi del Presidio Ospedaliero S. BARBARA di Iglesias per la presa visione dei locali interessati ai lavori di ristrutturazione e la verifica delle misurazioni. La dichiarazione dell'avvenuto sopralluogo deve essere resa, pena esclusione, unitamente all'offerta sull'apposito modello predisposto dalla stazione appaltante, compilato in ogni sua parte e sottoscritto dalle parti;**

Pag. 1 di 5

PAG 1 di 2

RAPPORTO VERIFICA TRASMISSIONE

ORA : 31/10/2012 07:56
NOME : ASL7 UFF TECNICO CA
FAX : 07816683488
TEL : 07816683488
SER. # : 000L7N276291

DATA, ORA	31/10 07:49
FAX N. /NOME	0078121294
DURATA	00:06:40
PAGINE	17
RISULT	OK
MODO	STANDARD ECM



REGIONE AUTONOMA DELLA SARDEGNA
ASL n° 7 Carbonia

PRESIDIO OSPEDALIERO SIRAI
RVIZIO TECNICO, MANUTENTIVO E LOGISTICO

Prot. n° PG/2012/23175 del 30.10.2012

Comunicazione trasmessa solo via fax
SOSTITUISCE L'ORIGINALE

Carbonia, 30 Ottobre 2012

Spett.le Ditta **FIMETEK srl**
di Giancarlo Fanutza
Zona Industriale "Sa Stoia"
09016 IGLESIAS
Fax: 0781/21294

OGGETTO: Richiesta di offerta per la realizzazione di lavori di ristrutturazione dei locali da adibirsi a Sala d'attesa e deposito sporco presso il Reparto Dialisi del Presidio ospedaliero S. BARBARA di Iglesias.

Pregasi formulare la migliore offerta per l'esecuzione dei lavori di ristrutturazione dei locali da adibirsi a Sala d'attesa e deposito sporco ubicati presso il Reparto Dialisi del Presidio Ospedaliero S. BARBARA di Iglesias, compreso la fornitura dei materiali occorrenti e l'onere delle demolizioni, nonché del carico e trasporto a rifiuto del materiale di risulta presso discarica autorizzata.

I lavori da realizzare necessari per la formulazione dell'offerta sono contenuti negli elaborati del progetto allegato (n° 6 Tavole + n° 5 pagine di Computo Metrico).

All'atto del sopralluogo obbligatorio potranno essere acquisite tutte le eventuali informazioni necessarie direttamente dal Responsabile del Procedimento **Geom. Dario Scarpa** tel. n° **0781/3922756** – cellulare: **338/7277633**.

Prog. 2012

I lavori di cui trattasi verranno aggiudicati alle seguenti condizioni:



REGIONE AUTONOMA DELLA SARDEGNA
ASL n° 7 Carbonia

PRESIDIO OSPEDALIERO SIRAI
RVIZIO TECNICO, MANUTENTIVO E LOGISTICO

All. 05/2

Prot. n° PG/2012/23175 del 30.10.2012

Comunicazione trasmessa solo via fax
SOSTITUISCE L'ORIGINALE

Carbonia, 30 Ottobre 2012

Spett.le Ditta

L.G. COSTRUZIONI s.r.l.

Via Monte Santu Miai, snc
09013 CARBONIA
Fax: 0781/61817

OGGETTO: Richiesta di offerta per la realizzazione di lavori di ristrutturazione dei locali da adibirsi a Sala d'attesa e deposito sporco presso il Reparto Dialisi del Presidio ospedaliero S. BARBARA di Iglesias.

Pregasi formulare la migliore offerta per l'esecuzione dei lavori di ristrutturazione dei locali da adibirsi a Sala d'attesa e deposito sporco ubicati presso il Reparto Dialisi del Presidio Ospedaliero S. BARBARA di Iglesias, compreso la fornitura dei materiali occorrenti e l'onere delle demolizioni, nonché del carico e trasporto a rifiuto del materiale di risulta presso discarica autorizzata.

I lavori da realizzare necessari per la formulazione dell'offerta sono contenuti negli elaborati del progetto allegato (n° 6 Tavole + n° 5 pagine di Computo Metrico).

All'atto del sopralluogo obbligatorio potranno essere acquisite tutte le eventuali informazioni necessarie direttamente dal Responsabile del Procedimento **Geom. Dario Scarpa** tel. n° **0781/3922756** – cellulare: **338/7277633**.

I lavori di cui trattasi verranno aggiudicati alle seguenti condizioni:

- a) la Ditta concorrente dovrà obbligatoriamente, pena esclusione dalla gara, formulare il preventivo indicando **il prezzo a corpo di ciascuna lavorazione indicata nel computo allegato e il prezzo TOTALE a corpo** ;
- b) i lavori verranno aggiudicati a favore della Ditta che avrà formulato l'offerta **TOTALE a corpo** economicamente più bassa;
- c) **è fatto obbligo alle ditte concorrenti, prima della presentazione del preventivo, pena esclusione dalla gara, eseguire il sopralluogo nel Reparto Dialisi del Presidio Ospedaliero S. BARBARA di Iglesias per la presa visione dei locali interessati ai lavori di ristrutturazione e la verifica delle misurazioni. La dichiarazione dell'avvenuto sopralluogo deve essere resa, pena esclusione, unitamente all'offerta sull'apposito modello predisposto dalla stazione appaltante, compilato in ogni sua parte e sottoscritto dalle parti;**

PAG 1 of 2

Pag. 1 di 5

RAPPORTO VERIFICA TRASMISSIONE

ORA : 31/10/2012 08:42
NOME : ASL7 UFF TECNICO CA
FAX : 07816683488
TEL : 07816683488
SER. # : 000L7N276291

DATA,ORA	31/10 08:38
FAX N./NOME	0078161817
DURATA	00:04:49
PAGINE	17
RISULT	OK
MODO	STANDARD
	ECM



REGIONE AUTONOMA DELLA SARDEGNA
ASL n° 7 Carbonia

PRESIDIO OSPEDALIERO SIRAI
RVIZIO TECNICO, MANUTENTIVO E LOGISTICO

Prot. n° PG/2012/23175 del 30.10.2012

Comunicazione trasmessa solo via fax
SOSTITUISCE L'ORIGINALE

Carbonia, 30 Ottobre 2012

Spett.le Ditta

L.G. COSTRUZIONI s.r.l.
Via Monte Santu Miali, snc
09013 CARBONIA
Fax: 0781/61817

OGGETTO: Richiesta di offerta per la realizzazione di lavori di ristrutturazione dei locali da adibirsi a Sala d'attesa e deposito sporco presso il Reparto Dialisi del Presidio ospedaliero S. BARBARA di Iglesias.

Pregasi formulare la migliore offerta per l'esecuzione dei lavori di ristrutturazione dei locali da adibirsi a Sala d'attesa e deposito sporco ubicati presso il Reparto Dialisi del Presidio Ospedaliero S. BARBARA di Iglesias, compreso la fornitura dei materiali occorrenti e l'onere delle demolizioni, nonché del carico e trasporto a rifiuto del materiale di risulta presso discarica autorizzata.

I lavori da realizzare necessari per la formulazione dell'offerta sono contenuti negli elaborati del progetto allegato (n° 6 Tavole + n° 5 pagine di Computo Metrico).

All'atto del sopralluogo obbligatorio potranno essere acquisite tutte le eventuali informazioni necessarie direttamente dal Responsabile del Procedimento **Geom. Dario Scarpa** tel. n° **0781/3922756** – cellulare: **338/7277633**.

Pos 2012

I lavori di cui trattasi verranno aggiudicati alle seguenti condizioni:

- a) la Ditta concorrente dovrà obbligatoriamente, pena esclusione dalla gara, formulare il preventivo indicando **il prezzo a corpo di ciascuna lavorazione indicata nel computo allegato e il**



REGIONE AUTONOMA DELLA SARDEGNA
ASL n° 7 Carbonia

PRESIDIO OSPEDALIERO SIRAI
RVIZIO TECNICO, MANUTENTIVO E LOGISTICO

All. 06/2

Prot. n° PG/2012/23175 del 30.10.2012

Comunicazione trasmessa solo via fax
SOSTITUISCE L'ORIGINALE

Carbonia, 30 Ottobre 2012

Spett. le Impresa Edile **Brau Pietro**
Via Sassari, 33
09015 DOMUSNOVAS
Fax: 0781/72392

OGGETTO: Richiesta di offerta per la realizzazione di lavori di ristrutturazione dei locali da adibirsi a Sala d'attesa e deposito sporco presso il Reparto Dialisi del Presidio ospedaliero S. BARBARA di Iglesias.

Pregasi formulare la migliore offerta per l'esecuzione dei lavori di ristrutturazione dei locali da adibirsi a Sala d'attesa e deposito sporco ubicati presso il Reparto Dialisi del Presidio Ospedaliero S. BARBARA di Iglesias, compreso la fornitura dei materiali occorrenti e l'onere delle demolizioni, nonché del carico e trasporto a rifiuto del materiale di risulta presso discarica autorizzata.

I lavori da realizzare necessari per la formulazione dell'offerta sono contenuti negli elaborati del progetto allegato (n° 6 Tavole + n° 5 pagine di Computo Metrico).

All'atto del sopralluogo obbligatorio potranno essere acquisite tutte le eventuali informazioni necessarie direttamente dal Responsabile del Procedimento **Geom. Dario Scarpa** tel. n° **0781/3922756** – cellulare: **338/7277633**.

I lavori di cui trattasi verranno aggiudicati alle seguenti condizioni:

- a) la Ditta concorrente dovrà obbligatoriamente, pena esclusione dalla gara, formulare il preventivo indicando **il prezzo a corpo di ciascuna lavorazione indicata nel computo allegato e il prezzo TOTALE a corpo** ;
- b) i lavori verranno aggiudicati a favore della Ditta che avrà formulato l'offerta **TOTALE a corpo** economicamente più bassa;
- c) **è fatto obbligo alle ditte concorrenti, prima della presentazione del preventivo, pena esclusione dalla gara, eseguire il sopralluogo nel Reparto Dialisi del Presidio Ospedaliero S. BARBARA di Iglesias per la presa visione dei locali interessati ai lavori di ristrutturazione e la verifica delle misurazioni. La dichiarazione dell'avvenuto sopralluogo deve essere resa, pena esclusione, unitamente all'offerta sull'apposito modello predisposto dalla stazione appaltante, compilato in ogni sua parte e sottoscritto dalle parti;**

Pag. 1 di 5

PG 1012

RAPPORTO VERIFICA TRASMISSIONE

ORA : 29/10/2012 19:06
NOME : SERV. TECN. ASL7 SIRAI
FAX : 07816683485
TEL : 07816683485
SER. # : 000M0N693536

DATA, ORA	29/10 19:01
FAX N./NOME	0078172392
DURATA	00:04:59
PAGINE	17
RISULT	OK
MODO	STANDARD ECM



REGIONE AUTONOMA DELLA SARDEGNA
ASL n° 7 Carbonia

PRESIDIO OSPEDALIERO SIRAI
RVIZIO TECNICO, MANUTENTIVO E LOGISTICO

Prot. n° PG/2012/23175 del 30.10.2012

Comunicazione trasmessa solo via fax
SOSTITUISCE L'ORIGINALE

Carbonia, 30 Ottobre 2012

Spett. le Impresa Edile **Brau Pietro**
Via Sassari, 33
09015 DOMUSNOVAS
Fax: 0781/72392

OGGETTO: Richiesta di offerta per la realizzazione di lavori di ristrutturazione dei locali da adibirsi a Sala d'attesa e deposito sporco presso il Reparto Dialisi del Presidio ospedaliero S. BARBARA di Iglesias.

Pregasi formulare la migliore offerta per l'esecuzione dei lavori di ristrutturazione dei locali da adibirsi a Sala d'attesa e deposito sporco ubicati presso il Reparto Dialisi del Presidio Ospedaliero S. BARBARA di Iglesias, compreso la fornitura dei materiali occorrenti e l'onere delle demolizioni, nonché del carico e trasporto a rifiuto del materiale di risulta presso discarica autorizzata.

I lavori da realizzare necessari per la formulazione dell'offerta sono contenuti negli elaborati del progetto allegato (n° 6 Tavole + n° 5 pagine di Computo Metrico).

All'atto del sopralluogo obbligatorio potranno essere acquisite tutte le eventuali informazioni necessarie direttamente dal Responsabile del Procedimento **Geom. Dario Scarpa** tel. n° 0781/3922756 - cellulare: 338/7277633.

RSC 2012

I lavori di cui trattasi verranno aggiudicati alle seguenti condizioni:

a) la Ditta concorrente dovrà obbligatoriamente, pena esclusione dalla gara, formulare il preventivo



REGIONE AUTONOMA DELLA SARDEGNA
ASL n° 7 Carbonia

11.07/2
PRESIDIO OSPEDALIERO SIRAI
RVIZIO TECNICO, MANUTENTIVO E LOGISTICO

Prot. n° PG/2012/ 23175 del 30.10.2012

Comunicazione trasmessa solo via fax
SOSTITUISCE L'ORIGINALE

Carbonia, 30 Ottobre 2012

Spett. le Ditta **EDILSUD APPALTI SRL**
Via delle Tamerici, 1
09016 IGLESIAS
Fax: 0781/255541

OGGETTO: Richiesta di offerta per la realizzazione di lavori di ristrutturazione dei locali da adibirsi a Sala d'attesa e deposito sporco presso il Reparto Dialisi del Presidio ospedaliero S. BARBARA di Iglesias.

Pregasi formulare la migliore offerta per l'esecuzione dei lavori di ristrutturazione dei locali da adibirsi a Sala d'attesa e deposito sporco ubicati presso il Reparto Dialisi del Presidio Ospedaliero S. BARBARA di Iglesias, compreso la fornitura dei materiali occorrenti e l'onere delle demolizioni, nonché del carico e trasporto a rifiuto del materiale di risulta presso discarica autorizzata.

I lavori da realizzare necessari per la formulazione dell'offerta sono contenuti negli elaborati del progetto allegato (n° 6 Tavole + n° 5 pagine di Computo Metrico).

All'atto del sopralluogo obbligatorio potranno essere acquisite tutte le eventuali informazioni necessarie direttamente dal Responsabile del Procedimento **Geom. Dario Scarpa** tel. n° **0781/3922756** – cellulare: **338/7277633**.

I lavori di cui trattasi verranno aggiudicati alle seguenti condizioni:

- a) la Ditta concorrente dovrà obbligatoriamente, pena esclusione dalla gara, formulare il preventivo indicando **il prezzo a corpo di ciascuna lavorazione indicata nel computo allegato e il prezzo TOTALE a corpo ;**
- b) i lavori verranno aggiudicati a favore della Ditta che avrà formulato l'offerta **TOTALE a corpo** economicamente più bassa;
- c) **è fatto obbligo alle ditte concorrenti, prima della presentazione del preventivo, pena esclusione dalla gara, eseguire il sopralluogo nel Reparto Dialisi del Presidio Ospedaliero S. BARBARA di Iglesias per la presa visione dei locali interessati ai lavori di ristrutturazione e la verifica delle misurazioni. La dichiarazione dell'avvenuto sopralluogo deve essere resa, pena esclusione, unitamente all'offerta sull'apposito modello predisposto dalla stazione appaltante, compilato in ogni sua parte e sottoscritto dalle parti;**

Pag. 1 di 5

PAG 1012

RAPPORTO VERIFICA TRASMISSIONE

ORA : 30/10/2012 13:48
NOME : ASL7 UFF TECNICO CA
FAX : 07816683488
TEL : 07816683488
SER. # : 000L7N276291

DATA, ORA	30/10 13:44
FAX N. / NOME	00781255541
DURATA	00:04:55
PAGINE	17
RISULT	OK
MODO	STANDARD ECM



REGIONE AUTONOMA DELLA SARDEGNA
ASL n° 7 Carbonia

PRESIDIO OSPEDALIERO SIRAI
RVIZIO TECNICO, MANUTENTIVO E LOGISTICO

Prot. n° PG/2012/ 23175 del 30.10.2012

Comunicazione trasmessa solo via fax
SOSTITUISCE L'ORIGINALE

Carbonia, 30 Ottobre 2012

Spett. le Ditta **EDILSUD APPALTI SRL**
Via delle Tamerici, 1
09016 IGLESIAS
Fax: 0781/255541

OGGETTO: Richiesta di offerta per la realizzazione di lavori di ristrutturazione dei locali da adibirsi a Sala d'attesa e deposito sporco presso il Reparto Dialisi del Presidio ospedaliero S. BARBARA di Iglesias.

Pregasi formulare la migliore offerta per l'esecuzione dei lavori di ristrutturazione dei locali da adibirsi a Sala d'attesa e deposito sporco ubicati presso il Reparto Dialisi del Presidio Ospedaliero S. BARBARA di Iglesias, compreso la fornitura dei materiali occorrenti e l'onere delle demolizioni, nonché del carico e trasporto a rifiuto del materiale di risulta presso discarica autorizzata.

I lavori da realizzare necessari per la formulazione dell'offerta sono contenuti negli elaborati del progetto allegato (n° 6 Tavole + n° 5 pagine di Computo Metrico).

All'atto del sopralluogo obbligatorio potranno essere acquisite tutte le eventuali informazioni necessarie direttamente dal Responsabile del Procedimento **Geom. Dario Scarpa** tel. n° **0781/3922756** – cellulare: **338/7277633**.

Asc. 2012

I lavori di cui trattasi verranno aggiudicati alle seguenti condizioni:

- a) la Ditta concorrente dovrà obbligatoriamente, pena esclusione dalla gara, formulare il preventivo indicando **il prezzo a corpo di ciascuna lavorazione indicata nel computo allegato e il**



REGIONE AUTONOMA DELLA SARDEGNA
ASL n° 7 Carbonia

11.08/2
PRESIDIO OSPEDALIERO SIRAI
RVIZIO TECNICO, MANUTENTIVO E LOGISTICO

Prot. n° PG/2012/23175 del 30.10.2012

Comunicazione trasmessa solo via fax
SOSTITUISCE L'ORIGINALE

Carbonia, 30 Ottobre 2012

Spett.le Ditta **QUATTRO MORI COSTRUZIONI**
del P.E. Alessandro Sirigu
Via Custoza, 34
09047 SELARGIUS
Fax: 070/852768

OGGETTO: Richiesta di offerta per la realizzazione di lavori di ristrutturazione dei locali da adibirsi a Sala d'attesa e deposito sporco presso il Reparto Dialisi del Presidio ospedaliero S. BARBARA di Iglesias.

Pregasi formulare la migliore offerta per l'esecuzione dei lavori di ristrutturazione dei locali da adibirsi a Sala d'attesa e deposito sporco ubicati presso il Reparto Dialisi del Presidio Ospedaliero S. BARBARA di Iglesias, compreso la fornitura dei materiali occorrenti e l'onere delle demolizioni, nonché del carico e trasporto a rifiuto del materiale di risulta presso discarica autorizzata.

I lavori da realizzare necessari per la formulazione dell'offerta sono contenuti negli elaborati del progetto allegato (n° 6 Tavole + n° 5 pagine di Computo Metrico).

All'atto del sopralluogo obbligatorio potranno essere acquisite tutte le eventuali informazioni necessarie direttamente dal Responsabile del Procedimento **Geom. Dario Scarpa** tel. n° **0781/3922756** – cellulare: **338/7277633**.

I lavori di cui trattasi verranno aggiudicati alle seguenti condizioni:

- a) la Ditta concorrente dovrà obbligatoriamente, pena esclusione dalla gara, formulare il preventivo indicando **il prezzo a corpo di ciascuna lavorazione indicata nel computo allegato e il prezzo TOTALE a corpo** ;
- b) i lavori verranno aggiudicati a favore della Ditta che avrà formulato l'offerta **TOTALE a corpo** economicamente più bassa;
- c) **è fatto obbligo alle ditte concorrenti, prima della presentazione del preventivo, pena esclusione dalla gara, eseguire il sopralluogo nel Reparto Dialisi del Presidio Ospedaliero S. BARBARA di Iglesias per la presa visione dei locali interessati ai lavori di ristrutturazione e la verifica delle misurazioni. La dichiarazione dell'avvenuto sopralluogo deve essere resa, pena esclusione, unitamente all'offerta sull'apposito modello predisposto dalla stazione appaltante, compilato in ogni sua parte e sottoscritto dalle parti;**

Pag. 1 di 5

PAG. 1 di 2

RAPPORTO VERIFICA TRASMISSIONE

ORA : 30/10/2012 13:40
NOME : ASL7 UFF TECNICO CA
FAX : 07816683488
TEL : 07816683488
SER. # : 000L7N276291

DATA, ORA	30/10 13:36
FAX N. /NOME	0070852768
DURATA	00:04:51
PAGINE	17
RISULT	OK
MODO	STANDARD ECM



REGIONE AUTONOMA DELLA SARDEGNA
ASL n° 7 Carbonia

PRESIDIO OSPEDALIERO SIRAI
RVIZIO TECNICO, MANUTENTIVO E LOGISTICO

Prot. n° PG/2012/23175 del 30.10.2012

Comunicazione trasmessa solo via fax
SOSTITUISCE L'ORIGINALE

Carbonia, 30 Ottobre 2012

Spett.le Ditta **QUATTRO MORI COSTRUZIONI**
del P.E. Alessandro Sirigu
Via Custoza, 34
09047 SELARGIUS
Fax: 070/852768

OGGETTO: Richiesta di offerta per la realizzazione di lavori di ristrutturazione dei locali da adibirsi a Sala d'attesa e deposito sporco presso il Reparto Dialisi del Presidio ospedaliero S. BARBARA di Iglesias.

Pregasi formulare la migliore offerta per l'esecuzione dei lavori di ristrutturazione dei locali da adibirsi a Sala d'attesa e deposito sporco ubicati presso il Reparto Dialisi del Presidio Ospedaliero S. BARBARA di Iglesias, compreso la fornitura dei materiali occorrenti e l'onere delle demolizioni, nonché del carico e trasporto a rifiuto del materiale di risulta presso discarica autorizzata.

I lavori da realizzare necessari per la formulazione dell'offerta sono contenuti negli elaborati del progetto allegato (n° 6 Tavole + n° 5 pagine di Computo Metrico).

All'atto del sopralluogo obbligatorio potranno essere acquisite tutte le eventuali informazioni necessarie direttamente dal Responsabile del Procedimento **Geom. Dario Scarpa** tel. n° **0781/3922756** – cellulare: **338/7277633**.

PSG 2012

I lavori di cui trattasi verranno aggiudicati alle seguenti condizioni:

- a) la Ditta concorrente dovrà obbligatoriamente, pena esclusione dalla gara, formulare il preventivo indicando il prezzo a capo di ciascuna lavorazione indicata nel computo allegato - "



REGIONE AUTONOMA DELLA SARDEGNA
ASL n° 7 Carbonia

ALL. 09/2
PRESIDIO OSPEDALIERO SIRAI
RVIZIO TECNICO, MANUTENTIVO E LOGISTICO

Prot. n° PG/2012/23175 del 30.10.2012

Comunicazione trasmessa solo via fax
SOSTITUISCE L'ORIGINALE

Carbonia, 30 Ottobre 2012

Spett.le Ditta **MANCOSU GESUINO**
di Mancosu Paolo & C. SNC
Viale Elmas, 70
09122 CAGLIARI
Fax: 070/2083328

OGGETTO: Richiesta di offerta per la realizzazione di lavori di ristrutturazione dei locali da adibirsi a Sala d'attesa e deposito sporco presso il Reparto Dialisi del Presidio ospedaliero S. BARBARA di Iglesias.

Pregasi formulare la migliore offerta per l'esecuzione dei lavori di ristrutturazione dei locali da adibirsi a Sala d'attesa e deposito sporco ubicati presso il Reparto Dialisi del Presidio Ospedaliero S. BARBARA di Iglesias, compreso la fornitura dei materiali occorrenti e l'onere delle demolizioni, nonché del carico e trasporto a rifiuto del materiale di risulta presso discarica autorizzata.

I lavori da realizzare necessari per la formulazione dell'offerta sono contenuti negli elaborati del progetto allegato (n° 6 Tavole + n° 5 pagine di Computo Metrico).

All'atto del sopralluogo obbligatorio potranno essere acquisite tutte le eventuali informazioni necessarie direttamente dal Responsabile del Procedimento **Geom. Dario Scarpa** tel. n° **0781/3922756** – cellulare: **338/7277633**.

I lavori di cui trattasi verranno aggiudicati alle seguenti condizioni:

- a) la Ditta concorrente dovrà obbligatoriamente, pena esclusione dalla gara, formulare il preventivo indicando **il prezzo a corpo di ciascuna lavorazione indicata nel computo allegato e il prezzo TOTALE a corpo** ;
- b) i lavori verranno aggiudicati a favore della Ditta che avrà formulato l'offerta **TOTALE a corpo** economicamente più bassa;
- c) **è fatto obbligo alle ditte concorrenti, prima della presentazione del preventivo, pena esclusione dalla gara, eseguire il sopralluogo nel Reparto Dialisi del Presidio Ospedaliero S. BARBARA di Iglesias per la presa visione dei locali interessati ai lavori di ristrutturazione e la verifica delle misurazioni. La dichiarazione dell'avvenuto sopralluogo deve essere resa, pena esclusione, unitamente all'offerta sull'apposito modello predisposto dalla stazione appaltante, compilato in ogni sua parte e sottoscritto dalle parti;**

Pag. 1 di 5

RAPPORTO VERIFICA TRASMISSIONE

ORA : 29/10/2012 18:25
NOME : SERV. TECN. ASL7 SIRAI
FAX : 07816683485
TEL : 07816683485
SER. # : 000M0N693536

DATA, ORA	29/10 18:20
FAX N./NOME	00702083328
DURATA	00:04:53
PAGINE	17
RISULT	OK
MODO	STANDARD ECM



REGIONE AUTONOMA DELLA SARDEGNA
ASL n° 7 Carbonia

PRESIDIO OSPEDALIERO SIRAI
RVIZIO TECNICO, MANUTENTIVO E LOGISTICO

Prot. n° PG/2012/23175 del 30.10.2012

Comunicazione trasmessa solo via fax
SOSTITUISCE L'ORIGINALE

Carbonia, 30 Ottobre 2012

Spett.le Ditta **MANCOSU GESUINO**
di Mancosu Paolo & C. SNC
Viale Elmas, 70
09122 CAGLIARI
Fax: 070/2083328

OGGETTO: Richiesta di offerta per la realizzazione di lavori di ristrutturazione dei locali da adibirsi a Sala d'attesa e deposito sporco presso il Reparto Dialisi del Presidio ospedaliero S. BARBARA di Iglesias.

Pregasi formulare la migliore offerta per l'esecuzione dei lavori di ristrutturazione dei locali da adibirsi a Sala d'attesa e deposito sporco ubicati presso il Reparto Dialisi del Presidio Ospedaliero S. BARBARA di Iglesias, compreso la fornitura dei materiali occorrenti e l'onere delle demolizioni, nonché del carico e trasporto a rifiuto del materiale di risulta presso discarica autorizzata.

I lavori da realizzare necessari per la formulazione dell'offerta sono contenuti negli elaborati del progetto allegato (n° 6 Tavole + n° 5 pagine di Computo Metrico).

All'atto del sopralluogo obbligatorio potranno essere acquisite tutte le eventuali informazioni necessarie direttamente dal Responsabile del Procedimento **Geom. Dario Scarpa** tel. n° 0781/3922756 – cellulare: 338/7277633.

Paolo 2012

I lavori di cui trattasi verranno aggiudicati alle seguenti condizioni:

a) la Ditta concorrente dovrà obbligatoriamente, pena esclusione dalla gara, formulare il preventivo



REGIONE AUTONOMA DELLA SARDEGNA
ASL n° 7 Carbonia

ALL. 10/2
PRESIDIO OSPEDALIERO SIRAI
RVIZIO TECNICO, MANUTENTIVO E LOGISTICO

Prot. n° PG/2012/23175 del 30.10.2012

Comunicazione trasmessa solo via fax
SOSTITUISCE L'ORIGINALE

Carbonia, 30 Ottobre 2012

Spett.le Ditta **2 A Costruzioni**
Via Morgagno, 1
09016 IGLESIAS
Fax: 01786036470

OGGETTO: Richiesta di offerta per la realizzazione di lavori di ristrutturazione dei locali da adibirsi a Sala d'attesa e deposito sporco presso il Reparto Dialisi del Presidio ospedaliero S. BARBARA di Iglesias.

Pregasi formulare la migliore offerta per l'esecuzione dei lavori di ristrutturazione dei locali da adibirsi a Sala d'attesa e deposito sporco ubicati presso il Reparto Dialisi del Presidio Ospedaliero S. BARBARA di Iglesias, compreso la fornitura dei materiali occorrenti e l'onere delle demolizioni, nonché del carico e trasporto a rifiuto del materiale di risulta presso discarica autorizzata.

I lavori da realizzare necessari per la formulazione dell'offerta sono contenuti negli elaborati del progetto allegato (n° 6 Tavole + n° 5 pagine di Computo Metrico).

All'atto del sopralluogo obbligatorio potranno essere acquisite tutte le eventuali informazioni necessarie direttamente dal Responsabile del Procedimento **Geom. Dario Scarpa** tel. n° **0781/3922756** – **cellulare: 338/7277633.**

I lavori di cui trattasi verranno aggiudicati alle seguenti condizioni:

- a) la Ditta concorrente dovrà obbligatoriamente, pena esclusione dalla gara, formulare il preventivo indicando **il prezzo a corpo di ciascuna lavorazione indicata nel computo allegato e il prezzo TOTALE a corpo ;**
- b) i lavori verranno aggiudicati a favore della Ditta che avrà formulato l'offerta **TOTALE a corpo** economicamente più bassa;
- c) **è fatto obbligo alle ditte concorrenti, prima della presentazione del preventivo, pena esclusione dalla gara, eseguire il sopralluogo nel Reparto Dialisi del Presidio Ospedaliero S. BARBARA di Iglesias per la presa visione dei locali interessati ai lavori di ristrutturazione e la verifica delle misurazioni. La dichiarazione dell'avvenuto sopralluogo deve essere resa, pena esclusione, unitamente all'offerta sull'apposito modello predisposto dalla stazione appaltante, compilato in ogni sua parte e sottoscritto dalle parti;**

Pag. 1 di 5

RAC 1012

RAPPORTO VERIFICA TRASMISSIONE

ORA : 30/10/2012 13:17
NOME : ASL7 UFF TECNICO CA
FAX : 07816683488
TEL : 07816683488
SER. # : 000L7N276291

DATA,ORA	30/10 13:11
FAX N./NOME	01786036470
DURATA	00:06:32
PAGINE	17
RISULT	OK
MODO	STANDARD ECM



REGIONE AUTONOMA DELLA SARDEGNA
ASL n° 7 Carbonia

PRESIDIO OSPEDALIERO SIRAI
RVIZIO TECNICO, MANUTENTIVO E LOGISTICO

Prot. n° PG/2012/23175 del 30.10.2012

Comunicazione trasmessa solo via fax
SOSTITUISCE L'ORIGINALE

Carbonia, 30 Ottobre 2012

Spett.le Ditta **2 A Costruzioni**
Via Morgagno, 1
09016 IGLESIAS
Fax: 01786036470

OGGETTO: Richiesta di offerta per la realizzazione di lavori di ristrutturazione dei locali da adibirsi a Sala d'attesa e deposito sporco presso il Reparto Dialisi del Presidio ospedaliero S. BARBARA di Iglesias.

Pregasi formulare la migliore offerta per l'esecuzione dei lavori di ristrutturazione dei locali da adibirsi a Sala d'attesa e deposito sporco ubicati presso il Reparto Dialisi del Presidio Ospedaliero S. BARBARA di Iglesias, compreso la fornitura dei materiali occorrenti e l'onere delle demolizioni, nonché del carico e trasporto a rifiuto del materiale di risulta presso discarica autorizzata.

I lavori da realizzare necessari per la formulazione dell'offerta sono contenuti negli elaborati del progetto allegato (n° 6 Tavole + n° 5 pagine di Computo Metrico).

All'atto del sopralluogo obbligatorio potranno essere acquisite tutte le eventuali informazioni necessarie direttamente dal Responsabile del Procedimento **Geom. Dario Scarpa** tel. n° **0781/3922756** – cellulare: **338/7277633**.

RSC 2012

I lavori di cui trattasi verranno aggiudicati alle seguenti condizioni:

a) la Ditta concorrente dovrà obbligatoriamente, pena esclusione dalla gara, formulare il preventivo

Carbonia, 08 novembre 2012

All. 11/7

SPETT. A.S.L N° 7
Via Dalmazia n° 83
09013 Carbonia (CI)

OGGETTO: Offerta economica per la realizzazione di lavori di ristrutturazione dei locali da adibirsi a Sala d'attesa e deposito sporco presso il Reparto Dialisi del Presidio Ospedaliero Santa Barbara di Iglesias.

A seguito Vostra gradita richiesta, con la presente vi formuliamo nostra migliore offerta Prezzo a Corpo, come da elenco Lavori allegato alla presente

Di cui € 19.855,90 "Dicianovemilaottococinquantacinque/00 Per Lavori

Oneri di Sicurezza € 614,10 "Seicentoquattordici/00"

Totale Complessivo Prezzo a Corpo € 20.470,00 (ventimilaquattrocentosettanta/00)

In attesa di vostro cortese riscontro, cogliamo l'occasione per porgere cordiali Saluti.

MULTISERVIZI SULCIS S.A.S

L'amministratore

Loris Poeta
[Handwritten signature]

[Handwritten signature] 21/11/2012
[Handwritten signature]



PAG. 1 di 7



REGIONE AUTONOMA DELLA SARDEGNA
ASL n° 7 Carbonia

PRESIDIO OSPEDALIERO SIRAI
SERVIZIO TECNICO AZIENDALE

**PROGETTO: SALA D'ATTESA DEL REPARTO DIALISI DEL
PRESIDIO OSPEDALIERO S. BARBARA DI
IGLESIAS E ADEGUAMENTO LOCALI
DEPOSITO SPORCO.**



PAG. 2 di 7

MULTISERVIZI, SULCIS
Pag. 1 di 1 L'Amministratore

Sede legale e amministrativa
Via Dalmazia n° 83 – 09013 Carbonia
Tel. 0781/6681
Fax 0781 6683506
e-mail : dir.generale@aslcarbonia.it
www.aslcarbonia.it

Presidio Ospedaliero SIRAI - Carbonia
Servizio Tecnico Aziendale
Tel. 0781 6683487/3418/3401
Fax. 0781 6683488/3485
e-mail: servizio.manutenzioni@aslcarbonia.it

ELENCO DEI LAVORI PREVISTI NELL'AMBITO DEL PROGETTO DI : "MODIFICA E ADEGUAMENTO DEL REPARTO DIALISI DEL P.O SANTA BARBARA DI IGLESIAS"

ZONA INGRESSO

- 1) Demolizione di muratura divisoria da eseguirsi a mano, con le cautele del caso e secondo le indicazioni impartite al lato pratico dal Direttore dei Lavori, comprese le opere necessarie atte ad individuare cavidotti di qualsiasi natura e le eventuali intercettazioni elettriche o idriche ecc. e provvedere alle interruzioni necessarie al fine della messa in sicurezza, prima di procedere alla demolizione, compresa la rimozione degli infissi interni da eseguirsi con le cautele del caso al fine di consentirne il recupero ed eventuale riutilizzo, compreso il trasporto a discarica autorizzata del materiale di risulta e la relativa indennità di conferimento e ogni altro onere e magistero;
Stanze 27/h – 28/h – 26/h come da elaborato grafico
a corpo € 450,00

- 2) Demolizione di pavimentazione in gres e del sottostante massetto fino a una profondità complessiva di 20 cm, da eseguirsi a mano e con le cautele del caso atte ad individuare eventuali condotte idriche e fognarie, e secondo le indicazioni impartite al lato pratico dal Direttore dei Lavori, compreso il trasporto a discarica autorizzata del materiale di risulta e la relativa indennità di conferimento e ogni altro onere e magistero;
Porzione stanza 27 h per la parte da includere alla nuova sala d'attesa.
a corpo € 800,00

- 3) Demolizione di pavimentazione in gres e del sottostante massetto fino a una profondità complessiva di 10 cm, da eseguirsi a mano e con le cautele del caso e secondo le indicazioni impartite al lato pratico dal Direttore dei Lavori, compreso il trasporto a discarica autorizzata del materiale di risulta e la relativa indennità di conferimento e ogni altro onere e magistero;
stanza 28/h e 26/h per la parte da includere alla nuova sala d'attesa e ingresso;
a corpo € 550,00

- 4) Rimozione di infisso esterno presente nella nuova sala d'attesa e demolizione di muratura per la realizzazione di nuovo vano per consentire l'alloggiamento di nuovo infisso a battente, a due ante, questo incluso, compreso l'onere per la realizzazione dell'architrave secondo le dimensioni e caratteristiche indicate:
 - a) FINESTRA 2 ANTE luce netta cm 120x140 TIPO MONOBLOCCO, CASSONETTO E AVVOLGIBILE IN PROFILATI ESTRUSI DI ALLUMINIO ANODIZZATO SERIE 45 INTERNATIONAL A GIUNTO APERTO, CON TAGLIO TERMICO, IN ALLUMINIO ELETTROCOLORATO, costituito: da una finestra o portafinestra interna, ad uno o due battenti, completa di vetrocamera e guarnizioni a tutto giro sull'anta, accessori di movimento e chiusura; da un cassonetto in alluminio anodizzato ispezionabile; da una persiana avvolgibile esterna in PVC, peso 5 Kg/mq, completa di guide, rullo con relativa puleggia, cinghia, cassetta e avvolgicinghia; dato in opera compreso il controtelaio metallico da fissare alle murature con zanche in acciaio zincato, le opere murarie e la registrazione dell'infisso e compresa la fornitura e posa in opera di soglia in marmo tipo "trani" spessore

1/5
PAG 3 di 7



MULTISERVIZI SULCIS
L'Amministratore

3 cm con sgocciolatoio esterno, compresi ripristini di qualsiasi natura e consistenza, esterni e interni, compreso il trasporto a discarica autorizzata del materiale di risulta e la relativa indennità di conferimento e ogni altro onere e magistero per rendere la superficie finestrata come da elaborato progetto e secondo la regola d'arte;

nuova sala d'attesa.

a corpo € 2.200,00

- 5) Realizzazione di impianto elettrico e di illuminazione (linea prese linea luci) secondo le indicazioni in appresso riportate :

N. 3 prese 10/16 A

N. 2 Punti luce per alimentazione plafoniere

N. 2 Plafoniere 2 x 48 W

comprese opere murarie per la realizzazione di idoneo cavidotto sottotraccia o sottopavimento, compresa l'incidenza della linea d'alimentazione e il relativo interruttore differenziale all'interno del quadro di zona, compreso ogni onere e magistero per dare l'opera finita a perfetta regola d'arte e certificata secondo la normativa vigente;

nuova sala d'attesa e ingresso

a corpo € 550,00

- 6) MASSETTO DI MALTA CEMENTIZIA dosata a kg 500 di cemento R 32,5, avente RESISTENZA CARATTERISTICA RCK pari a 20 N/mm², armato con rete metallica zincata del peso di kg 0,6/mq, spessore medio cm 10, in opera su sottofondo esistente; stanza 27/h per la parte da includere alla nuova sala d'attesa e ingresso

a corpo € 240,00

- 7) PAVIMENTO CON PIASTRELLE MONOCOTTURA per locali soggetti a traffico pedonale forte (scuole, uffici ecc.) certificato secondo normativa, posto in opera a giunti aderenti, per allineamenti ortogonali e diagonali, con idonei collanti su sottofondo, questo incluso realizzato in malta cementizia per uno spessore compreso tra 5:6 cm, compresi tagli, sfridi, la stuccatura dei giunti e la pulizia finale, formato 30x30, compresa la fornitura e posa in opera di zocchetto battiscopa con sguscio inferiore, dimensioni 25-30-40x8, posato in opera con colla o malta, compresi tagli, sfridi e la pulizia finale anche con acidi ;

nuova sala d'attesa e ingresso

a corpo € 1.800,00

- 8) Esecuzione di pareti divisorie come da elaborato grafico, in opera con:

a) MURATURA IN MATTONI LATERIZI FORATI, retta o curva, in opera con malta cementizia dosata a kg 400 di cemento tipo R 32.5 per mc 1.00 di sabbia, compreso la formazione di stipiti, sguinci, architravi, lesene e spigoli, lo sfrido e il tiro in alto spessore 8 cm

b) INTONACO CIVILE LISCIO PER INTERNI SU PARETI VERTICALI, formato da un primo strato di rinzaffo, da un secondo strato tirato in piano con regolo e frattazzo su predisposte guide, rifinito con sovrastante strato di malta passato al crivello fino, lisciata con frattazzo metallico, spessore complessivo mm 15, dato in opera su superfici piane, fino a m 4.00 di altezza dal sottostante piano di appoggio delle pareti, compreso il ponteggio e il tiro in alto con malta idraulica, composta da kg 400 di calce idraulica e mc 1.00 di sabbia, rifinito con sovrastante strato di colla della stessa malta.

c) fornitura e posa in opera di n. 2 porte interne cm 90x210, avente: anta mobile, dello spessore nito di mm 44 circa, eseguita con un'intelaiatura in legno di abete con tacco di rinforzo in corrispondenza della serratura. Tamburata con pannelli brolegnosi di MDF di

2/5

PAG. 4017



MULTISERVIZI SULCIS
L'Amministratore

mm 15 al grezzo e struttura alveolare a celle intercomunicanti. Disegni secondo modello. Lati di battuta a zaino ricavati nell'anta. Telaio in listellare impiallacciato della sezione di mm 105x40 circa con apposite fresature per l'aletta dei coprili e per l'alloggiamento della guarnizione di battuta. Coprifi in listellare impiallacciato della sezione di mm 70x10 circa con alette per il fissaggio sul telaio. Cerniere tipo anuba in acciaio ottonato. Chiusura con serratura tipo patent e comando con maniglia esclusa dal prezzo. Verniciatura al poliuretano pigmentato bianco o colorato con colori pastello con finitura satinata previa mano di fondo e carteggiatura. La misura della porta e' riferita alla luce netta di passaggio. Data in opera completa di controtelaio in abete da fissare alle murature con zanche in acciaio zincato, compreso le opere murarie e la registrazione dell'infisso .

d) Comprese opere di ancoraggio alla muratura, i ripristini di quella non oggetto di demolizione, compreso ogni onere e magistero per dare l'opera finita a perfetta regola d'arte.

Nuovo ingresso e sala d'attesa.

a corpo € 2.700,00

- 9) Esecuzione di opere da pittore al fine di rendere le superfici verticali e orizzontali tinteggiate di colore bianco con smalto murale acrilico, lavabile e disinfettabile, in TRE mani, previa preparazione del piano di posa mediante asportazione delle parti incoerenti, stuccatura delle parti interessate dai lavori e/o danneggiate, la rasatura del fondo a gesso tirata perfettamente piana e liscia. Compresa una prima mano di fissativo e ogni altro onere necessario per dare l'opera finita a perfetta regola d'arte.

Nuovo ingresso e sala d'attesa.

a corpo € 750,00

ZONA DEPOSITO

- 10) Demolizione di muratura divisoria, rivestimenti di qualsiasi genere, sanitari quali docce e/wc ecc. da eseguirsi a mano e con le cautele del caso e secondo le indicazioni impartite al lato pratico dal Direttore dei Lavori, comprese le opere necessarie atte ad individuare cavidotti di qualsiasi natura e le eventuali intercettazioni elettriche o idriche ecc. e provvedere alle interruzioni necessarie al fine della messa in sicurezza prima di procedere alla demolizione, compresa la rimozione accurata degli infissi interni in maniera tale da consentirne il recupero ed eventuale riutilizzo, e/o deposito presso magazzini dell'Azienda Sanitaria, compreso il trasporto a discarica autorizzata del materiale di risulta e la relativa indennità di conferimento e ogni altro onere e magistero per rendere l'ambiente pronto a ricevere le opere necessarie per il cambio di destinazione d'uso del locale da docce a deposito materiale sporco;

Stanze 55/o – come da elaborato grafico

a corpo € 950,00

- 11) Demolizione di pavimentazione in gres e del sottostante massetto sino a una profondità complessiva di 10 cm, da eseguirsi a mano e con le cautele del caso e secondo le indicazioni impartite al lato pratico dal Direttore dei Lavori, compreso il trasporto a discarica autorizzata del materiale di risulta e la relativa indennità di conferimento e ogni altro onere e magistero;

stanza 55/o ex docce da trasformare a "deposito sporco"

a corpo € 450,00

- 12) Demolizione e apertura in breccia per la realizzazione di vano per alloggiare porta interna ad

3/5
Pag. 5 di 7



MULTISERVIZI SULCIS
L'Amministratore

un anta, compreso l'onere per la realizzazione dell'architrave secondo le dimensioni indicate atte a consentire la posa in opera del telaio perimetrale e l'infisso di recupero proveniente da precedente rimozione, in opera completo di nuovo controtelaio, questo incluso, in abete da fissare alle murature con zanche in acciaio zincato, compreso le opere murarie e la registrazione dell'infisso e quant'altro si rendesse necessario .
a corpo € 220,00

13) Rimozione di finestre e demolizione di muratura di grosso spessore (60:70) per la realizzazione di vani per alloggiamento di n. 2 porte esterne ad un anta, queste incluse, compreso l'onere per la realizzazione dell'architrave secondo le dimensioni indicate atte a consentire la posa in opera del telaio perimetrale e l'infisso secondo le dimensioni e caratteristiche indicate:

a) PORTA TAGLIAFUOCO REI 120, a due ante tamburate in lamiera preverniciata elettrozincata colore chiaro, telaio elettrozincato a Z con zanche per posa in opera, coibentazione a norma UNI 9723, serratura antincendio predisposta per cilindro tipo Yale, cilindro Patent, chiave Patent, maniglia interna e maniglia esterna antincendio completa di placche, finitura telaio a polveri epossidipoliestere colore chiaro, cerniera registrabile in altezza con molla per autochiusura e perno di regolazione chiusura, guarnizione autoespandente telaio, guarnizione autoespandente battente, battuta centrale di riporto con guarnizione fumi freddi, rostri di tenuta lato cerniera, serratura per chiusura automatica alto-bassa seconda anta, rinforzo interno maniglione e chiudiporta; dim. vano muro 1200x2150 mm. Dato in opera completo di telaio, fissato alle murature con zanche in acciaio zincato, compreso le opere murarie e la registrazione dell'infisso.

per n. 2 infissi (n. 1 deposito sporco e n. 1 deposito materiali di consumo)

a corpo € 2450,00

14) Realizzazione di impianto elettrico e di illuminazione (linea prese linea luci) secondo le indicazioni in appresso riportate :

N. 4 prese 10/16 A

N. 3 Punti luce per alimentazione plafoniere

N. 6 Plafoniere 2 x 48 W

comprese opere murarie per la realizzazione di idoneo cavidotto sottotraccia o sottopavimento, compresa l'incidenza della linea d'alimentazione e il relativo interruttore differenziale all'interno del quadro di zona, compreso ogni onere e magistero per dare l'opera finita a perfetta regola d'arte e certificata secondo la normativa vigente;

sala deposito sporco e sala deposito materiali di consumo

a corpo € 700,00

15) Rimozione di infisso di porta e chiusura del vano con muratura di tamponamento in mattoni forati, compresi la realizzazione degli incastri e i ripristini murari, gli intonaci e le tinteggiature e ogni onere e magistero per dare l'opera finita a perfetta regola d'arte.

sala deposito sporco e sala deposito materiali di consumo

a corpo € 430,00

16) Rimozione di porta tagliafuoco, da eseguirsi con le cautele del caso al fine del riutilizzo e riposizionamento della medesima in altra sito, come indicato nell'elaborato grafico, comprese le opere murarie per la realizzazione del nuovo tramezzo la demolizione di quello rimasto e compreso il trasporto a discarica autorizzata del materiale di risulta e la relativa indennità di conferimento e quant'altro si rendesse necessario per dare l'opera finita a perfetta regola d'arte.

4/5
PAG 6/17



MULTISERVIZI SULCIS
L'Amministratore

a corpo € 230,00

17) PAVIMENTO CON PIASTRELLE MONOCOTTURA per locali soggetti a traffico pedonale forte (scuole, uffici ecc.) certificato secondo normativa, posto in opera a giunti aderenti, per allineamenti ortogonali e diagonali, con idonei collanti su sottofondo, questo incluso realizzato in malta cementizia per uno spessore compreso tra 5:6 cm, compresi tagli, sfridi, la stuccatura dei giunti e la pulizia finale, formato 30x30, compresa la fornitura e posa in opera di zocchetto battiscopa con sguscio inferiore, dimensioni 25-30-40x8, posato in opera con colla o malta, compresi tagli, sfridi e la pulizia finale anche con acidi; sala deposito sporco e sala deposito materiali di consumo
a corpo € 2.400,00

18) Intervento di risanamento di intonaci mediante:

a) demolizione di intonaco esistente sino a un'altezza di m 1,20 dal pavimento, eseguito a mano o con martello demolitore, il tutto secondo le cautele del caso e le indicazioni della D.L., compreso il trasporto a discarica autorizzata del materiale di risulta e la relativa indennità di conferimento;

b) Idropulizia della facciata e trattamento preventivo;

c) ricostruzione dell'intonaco con premiscelato deumidificante, macroporoso e traspirante, realizzato con malta a base di calce idraulica, silici reattive, priva di cemento e resistente ai solfati, per superfici in pietra o mattoni con resistenza a compressione di 8-10 MPa (28 gg) in opera per spessore adeguato e previa realizzazione di ponte di aderenza mediante sbruffatura eseguita con malta fluida di calce, addizionata con antiritiro per migliorare l'aderenza, rinzafo di muratura, costituito da uno strato di malta dello spessore variabile da 1.0 a 1.5 cm, il tutto secondo le sequenze e i materiali suggeriti da ditte specializzate tipo Kerakoll, Mapei, HD System ecc. ;

sala deposito sporco e sala deposito materiali di consumo

a corpo € 2.200,00



19) Esecuzione di opere da pittore al fine di rendere le superfici verticali e orizzontali tinteggiate di colore bianco con smalto murale acrilico, lavabile e disinfettabile, in TRE mani, previa preparazione del piano di posa mediante asportazione delle parti incoerenti, stuccatura delle parti interessate dai lavori e/o danneggiate, la rasatura del fondo a gesso tirata perfettamente piana e liscia. Compresa una prima mano di fissativo e ogni altro onere necessario per dare l'opera finita a perfetta regola d'arte.

sala deposito sporco e sala deposito materiali di consumo

a corpo € 6.000,00

IMPORTO TOTALE A CORPO € 20.470,00 (in cifre)

(euro VENTIMILAQUATTROCENTOSETTANTA/00) (in lettere)

 21/11/2012



5/5

PAG 7 di 7



MULTISERVIZI SULCIS
L'Amministratore

ELENCO DEI LAVORI PREVISTI NELL'AMBITO DEL PROGETTO DI : "MODIFICA E ADEGUAMENTO DEL REPARTO DIALISI DEL P.O SANTA BARBARA DI IGLESIAS"

ZONA INGRESSO

- 1) Demolizione di muratura divisoria da eseguirsi a mano, con le cautele del caso e secondo le indicazioni impartite al lato pratico dal Direttore dei Lavori, comprese le opere necessarie atte ad individuare cavidotti di qualsiasi natura e le eventuali intercettazioni elettriche o idriche ecc. e provvedere alle interruzioni necessarie al fine della messa in sicurezza, prima di procedere alla demolizione, compresa la rimozione degli infissi interni da eseguirsi con le cautele del caso al fine di consentirne il recupero ed eventuale riutilizzo, compreso il trasporto a discarica autorizzata del materiale di risulta e la relativa indennità di conferimento e ogni altro onere e magistero;
Stanze 27/h - 28/h - 26/h come da elaborato grafico
a corpo € 930,00

- 2) Demolizione di pavimentazione in gres e del sottostante massetto fino a una profondità complessiva di 20 cm, da eseguirsi a mano e con le cautele del caso atte ad individuare eventuali condotte idriche e fognarie, e secondo le indicazioni impartite al lato pratico dal Direttore dei Lavori, compreso il trasporto a discarica autorizzata del materiale di risulta e la relativa indennità di conferimento e ogni altro onere e magistero;
Porzione stanza 27 h per la parte da includere alla nuova sala d'attesa.
a corpo € 800,00

- 3) Demolizione di pavimentazione in gres e del sottostante massetto fino a una profondità complessiva di 10 cm, da eseguirsi a mano e con le cautele del caso e secondo le indicazioni impartite al lato pratico dal Direttore dei Lavori, compreso il trasporto a discarica autorizzata del materiale di risulta e la relativa indennità di conferimento e ogni altro onere e magistero;
stanza 28/h e 26/h per la parte da includere alla nuova sala d'attesa e ingresso;
a corpo € 600,00

- 4) Rimozione di infisso esterno presente nella nuova sala d'attesa e demolizione di muratura per la realizzazione di nuovo vano per consentire l'alloggiamento di nuovo infisso a battente, a due ante, questo incluso, compreso l'onere per la realizzazione dell'architrave secondo le dimensioni e caratteristiche indicate:
 - a) **FINESTRA 2 ANTE** luce netta cm 120x140 TIPO MONOBLOCCO, CASSONETTO E AVVOLGIBILE IN PROFILATI ESTRUSI DI ALLUMINIO ANODIZZATO SERIE 45 INTERNATIONAL A GIUNTO APERTO, CON TAGLIO TERMICO, IN ALLUMINIO ELETTRICOCOLORATO, costituito: da una finestra o portafinestra interna, ad uno o due battenti, completa di vetrocamera e guarnizioni a tutto giro sull'anta, accessori di movimento e chiusura; da un cassonetto in alluminio anodizzato ispezionabile; da una persiana avvolgibile esterna in PVC, peso 5 Kg/mq, completa di guide, rullo con relativa puleggia, cinghia, cassetta e avvolgicinghia; dato in opera compreso il controtelaio metallico da fissare alle murature con zanche in acciaio zincato, le opere murarie e la registrazione dell'infisso e compresa la fornitura e posa in opera di soglia in marmo tipo "trani" spessore

3 cm con sgocciolatoio esterno, compresi ripristini di qualsiasi natura e consistenza, esterni e interni, compreso il trasporto a discarica autorizzata del materiale di risulta e la relativa indennità di conferimento e ogni altro onere e magistero per rendere la superficie finestrata come da elaborato progetto e secondo la regola d'arte;

nuova sala d'attesa.

a corpo € 1200,00

- 5) Realizzazione di impianto elettrico e di illuminazione (linea prese linea luci) secondo le indicazioni in appresso riportate :

N. 3 prese 10/16 A

N. 2 Punti luce per alimentazione plafoniere

N. 2 Plafoniere 2 x 48 W

comprese opere murarie per la realizzazione di idoneo cavidotto sottotraccia o sottopavimento, compresa l'incidenza della linea d'alimentazione e il relativo interruttore differenziale all'interno del quadro di zona, compreso ogni onere e magistero per dare l'opera finita a perfetta regola d'arte e certificata secondo la normativa vigente;

nuova sala d'attesa e ingresso

a corpo € 600,00

- 6) MASSETTO DI MALTA CEMENTIZIA dosata a kg 500 di cemento R 32,5, avente RESISTENZA CARATTERISTICA RCK pari a 20 N/mm², armato con rete metallica zincata del peso di kg 0,6/mq, spessore medio cm 10, in opera su sottofondo esistente; stanza 27/h per la parte da includere alla nuova sala d'attesa e ingresso

a corpo € 300,00

- 7) PAVIMENTO CON PIASTRELLE MONOCOTTURA per locali soggetti a traffico pedonale forte (scuole, uffici ecc.) certificato secondo normativa, posto in opera a giunti aderenti, per allineamenti ortogonali e diagonali, con idonei collanti su sottofondo, questo incluso realizzato in malta cementizia per uno spessore compreso tra 5:6 cm, compresi tagli, sfridi, la stuccatura dei giunti e la pulizia finale, formato 30x30, compresa la fornitura e posa in opera di zocchetto battiscopa con sguscio inferiore, dimensioni 25-30-40x8, posato in opera con colla o malta, compresi tagli, sfridi e la pulizia finale anche con acidi ;

nuova sala d'attesa e ingresso

a corpo € 2450,00

- 8) Esecuzione di pareti divisorie come da elaborato grafico, in opera con:

a) MURATURA IN MATTONI LATERIZI FORATI, retta o curva, in opera con malta cementizia dosata a kg 400 di cemento tipo R 32.5 per mc 1.00 di sabbia, compreso la formazione di stipiti, sguinci, architravi, lesene e spigoli, lo sfrido e il tiro in alto spessore 8 cm

b) INTONACO CIVILE LISCIO PER INTERNI SU PARETI VERTICALI, formato da un primo strato di rinzafo, da un secondo strato tirato in piano con regolo e frattazzo su predisposte guide, rifinito con sovrastante strato di malta passato al crivello fino, lisciata con frattazzo metallico, spessore complessivo mm 15, dato in opera su superfici piane, fino a m 4.00 di altezza dal sottostante piano di appoggio delle pareti, compreso il ponteggio e il tiro in alto con malta idraulica, composta da kg 400 di calce idraulica e mc 1.00 di sabbia, rifinito con sovrastante strato di colla della stessa malta.

c) fornitura e posa in opera di n. 2 porte interne cm 90x210, avente: anta mobile, dello spessore nito di mm 44 circa, eseguita con un'intelaiatura in legno di abete con tacco di rinforzo in corrispondenza della serratura. Tamburata con pannelli brolegnosi di MDF di

**IMPRESA EDILE
USAI GIUSEPPE**

Zona PIP snc
00015 DONUSOYALICO
Codice Fiscale SIA GPP 04823 D334B
Partita IVA 00633220927

2/5



mm 15 al grezzo e struttura alveolare a celle intercomunicanti. Disegni secondo modello. Lati di battuta a zaino ricavati nell'anta. Telaio in listellare impiallacciato della sezione di mm 105x40 circa con apposite fresature per l'aletta dei coprili e per l'alloggiamento della guarnizione di battuta. Coprifili in listellare impiallacciato della sezione di mm 70x10 circa con alette per il fissaggio sul telaio. Cerniere tipo anuba in acciaio ottonato. Chiusura con serratura tipo patent e comando con maniglia esclusa dal prezzo. Verniciatura al poliuretano pigmentato bianco o colorato con colori pastello con finitura satinata previa mano di fondo e carteggiatura. La misura della porta e' riferita alla luce netta di passaggio. Data in opera completa di controtelaio in abete da fissare alle murature con zanche in acciaio zincato, compreso le opere murarie e la registrazione dell'infisso .

d) Compresa opere di ancoraggio alla muratura, i ripristini di quella non oggetto di demolizione, compreso ogni onere e magistero per dare l'opera finita a perfetta regola d'arte.

Nuovo ingresso e sala d'attesa.

a corpo € 2.800,00

- 9) Esecuzione di opere da pittore al fine di rendere le superfici verticali e orizzontali tinteggiate di colore bianco con smalto murale acrilico, lavabile e disinfettabile, in TRE mani, previa preparazione del piano di posa mediante asportazione delle parti incoerenti, stuccatura delle parti interessate dai lavori e/o danneggiate, la rasatura del fondo a gesso tirata perfettamente piana e liscia. Compresa una prima mano di fissativo e ogni altro onere necessario per dare l'opera finita a perfetta regola d'arte.

Nuovo ingresso e sala d'attesa.

a corpo € 2.000,00

ZONA DEPOSITO

- 10) Demolizione di muratura divisoria, rivestimenti di qualsiasi genere, sanitari quali docce e/wc ecc. da eseguirsi a mano e con le cautele del caso e secondo le indicazioni impartite al lato pratico dal Direttore dei Lavori, comprese le opere necessarie atte ad individuare cavidotti di qualsiasi natura e le eventuali intercettazioni elettriche o idriche ecc. e provvedere alle interruzioni necessarie al fine della messa i sicurezza prima di procedere alla demolizione, compresa la rimozione accurata degli infissi interni in maniera tale da consentirne il recupero ed eventuale riutilizzo, e/o deposito presso magazzini dell'Azienda Sanitaria, compreso il trasporto a discarica autorizzata del materiale di risulta e la relativa indennità di conferimento e ogni altro onere e magistero per rendere l'ambiente pronto a ricevere le opere necessarie per il cambio di destinazione d'uso del locale da docce a deposito materiale sporco;

Stanze 55/o – come da elaborato grafico

a corpo € 1.800,00

- 11) Demolizione di pavimentazione in gres e del sottostante massetto sino a una profondità complessiva di 10 cm, da eseguirsi a mano e con le cautele del caso e secondo le indicazioni impartite al lato pratico dal Direttore dei Lavori, compreso il trasporto a discarica autorizzata del materiale di risulta e la relativa indennità di conferimento e ogni altro onere e magistero;

stanza 55/o ex docce da trasformare a "deposito sporco"

a corpo € 400,00

- 12) Demolizione e apertura in breccia per la realizzazione di vano per alloggiare porta interna ad

IMPRESA EDILE
USAI GIUSEPPE
20140 IP 810
Codice Fiscale SU10173120134B
Partita IVA 06533220927

3/5



un anta, compreso l'onere per la realizzazione dell'architrave secondo le dimensioni indicate atte a consentire la posa in opera del telaio perimetrale e l'infisso di recupero proveniente da precedente rimozione, in opera completo di nuovo controtelaio, questo incluso, in abete da fissare alle murature con zanche in acciaio zincato, compreso le opere murarie e la registrazione dell'infisso e quant'altro si rendesse necessario .

a corpo € 400,00

- 13) Rimozione di finestre e demolizione di muratura di grosso spessore (60:70) per la realizzazione di vani per alloggiamento di n. 2 porte esterne ad un anta, queste incluse, compreso l'onere per la realizzazione dell'architrave secondo le dimensioni indicate atte a consentire la posa in opera del telaio perimetrale e l'infisso secondo le dimensioni e caratteristiche indicate:

a) PORTA TAGLIAFUOCO REI 120, a due ante tamburate in lamiera preverniciata elettrozincata colore chiaro, telaio elettrozincato a Z con zanche per posa in opera, coibentazione a norma UNI 9723, serratura antincendio predisposta per cilindro tipo Yale, cilindro Patent, chiave Patent, maniglia interna e maniglia esterna antincendio completa di placche, finitura telaio a polveri epossidipoliestere colore chiaro, cerniera registrabile in altezza con molla per autochiusura e perno di regolazione chiusura, guarnizione autoespandente telaio, guarnizione autoespandente battente, battuta centrale di riporto con guarnizione fumi freddi, rostri di tenuta lato cerniera, serratura per chiusura automatica alto-bassa seconda anta, rinforzo interno maniglione e chiudiporta; dim. vano muro 1200x2150 mm. Dato in opera completo di telaio, fissato alle murature con zanche in acciaio zincato, compreso le opere murarie e la registrazione dell'infisso.

per n. 2 infissi (n. 1 deposito sporco e n. 1 deposito materiali di consumo)

a corpo € 1600,00

- 14) Realizzazione di impianto elettrico e di illuminazione (linea prese linea luci) secondo le indicazioni in appresso riportate :

N. 4 prese 10/16 A

N. 3 Punti luce per alimentazione plafoniere

N. 6 Plafoniere 2 x 48 W

comprese opere murarie per la realizzazione di idoneo cavidotto sottotraccia o sottopavimento, compresa l'incidenza della linea d'alimentazione e il relativo interruttore differenziale all'interno del quadro di zona, compreso ogni onere e magistero per dare l'opera finita a perfetta regola d'arte e certificata secondo la normativa vigente;

sala deposito sporco e sala deposito materiali di consumo

a corpo € 1200,00

- 15) Rimozione di infisso di porta e chiusura del vano con muratura di tamponamento in mattoni forati, compresi la realizzazione degli incastri e i ripristini murari, gli intonaci e le tinteggiature e ogni onere e magistero per dare l'opera finita a perfetta regola d'arte.

sala deposito sporco e sala deposito materiali di consumo

a corpo € 280,00

- 16) Rimozione di porta tagliafuoco, da eseguirsi con le cautele del caso al fine del riutilizzo e riposizionamento della medesima in altra sito, come indicato nell'elaborato grafico, comprese le opere murarie per la realizzazione del nuovo tramezzo la demolizione di quello rimasto e compreso il trasporto a discarica autorizzata del materiale di risulta e la relativa indennità di conferimento e quant'altro si rendesse necessario per dare l'opera finita a perfetta regola d'arte.

a corpo € 600,00

17) PAVIMENTO CON PIASTRELLE MONOCOTTURA per locali soggetti a traffico pedonale forte (scuole, uffici ecc.) certificato secondo normativa, posto in opera a giunti aderenti, per allineamenti ortogonali e diagonali, con idonei collanti su sottofondo, questo incluso realizzato in malta cementizia per uno spessore compreso tra 5:6 cm, compresi tagli, sfridi, la stuccatura dei giunti e la pulizia finale, formato 30x30, compresa la fornitura e posa in opera di zocchetto battiscopa con sguscio inferiore, dimensioni 25-30-40x8, posato in opera con colla o malta, compresi tagli, sfridi e la pulizia finale anche con acidi; sala deposito sporco e sala deposito materiali di consumo

a corpo € 3200,00

18) Intervento di risanamento di intonaci mediante:

a) demolizione di intonaco esistente sino a un'altezza di m 1,20 dal pavimento, eseguito a mano o con martello demolitore, il tutto secondo le cautele del caso e le indicazioni della D.L., compreso il trasporto a discarica autorizzata del materiale di risulta e la relativa indennità di conferimento;

b) Idropulizia della facciata e trattamento preventivo;

c) ricostruzione dell'intonaco con premiscelato deumidificante, macroporoso e traspirante, realizzato con malta a base di calce idraulica, silici reattive, priva di cemento e resistente ai solfati, per superfici in pietra o mattoni con resistenza a compressione di 8-10 MPa (28 gg) in opera per spessore adeguato e previa realizzazione di ponte di aderenza mediante sbruffatura eseguita con malta fluida di calce, addizionata con antiritiro per migliorare l'aderenza, rinzafo di muratura, costituito da uno strato di malta dello spessore variabile da 1.0 a 1.5 cm, il tutto secondo le sequenze e i materiali suggeriti da ditte specializzate tipo Kerakoll, Mapei, HD System ecc. ;

sala deposito sporco e sala deposito materiali di consumo

a corpo € 2550,00

19) Esecuzione di opere da pittore al fine di rendere le superfici verticali e orizzontali tinteggiate di colore bianco con smalto murale acrilico, lavabile e disinfettabile, in TRE mani, previa preparazione del piano di posa mediante asportazione delle parti incoerenti, stuccatura delle parti interessate dai lavori e/o danneggiate, la rasatura del fondo a gesso tirata perfettamente piana e liscia. Compresa una prima mano di fissativo e ogni altro onere necessario per dare l'opera finita a perfetta regola d'arte.

sala deposito sporco e sala deposito materiali di consumo

a corpo € 1314,00

IMPORTO TOTALE A CORPO€ 25.084,00 (in cifre)

(euro VENTICINQUEMILAOTTAQUARANTO / 00) (in lettere)

**IMPRESA EDILE
USAI GIUSEPPE**
Zona PIP, snc
09015 DOMUSNOVAS (CI)
Codice Fiscale SIVA GPP 54B23 D334B
Partita IVA 00533220927



Handwritten signatures and dates: 21/11/2012, 5/5, and other illegible marks.



REGIONE AUTONOMA DELLA SARDEGNA
ASL n° 7 Carbonia

All. 13/6

PRESIDIO OSPEDALIERO SIRAI
SERVIZIO TECNICO AZIENDALE

PROGETTO: SALA D'ATTESA DEL REPARTO DIALISI DEL PRESIDIO OSPEDALIERO S. BARBARA DI IGLESIAS E ADEGUAMENTO LOCALI DEPOSITO SPORCO.

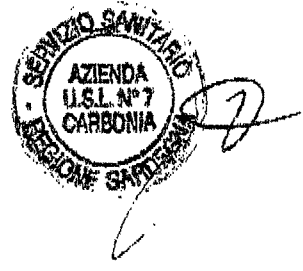

PAG- 13/6

Pag. 1 di 1



IMETEK1Per. Ind. Giancarlo Fanutza
Amministratore Unico**ELENCO DEI LAVORI PREVISTI NELL'AMBITO DEL PROGETTO DI : "MODIFICA E ADEGUAMENTO DEL REPARTO DIALISI DEL P.O SANTA BARBARA DI IGLESIAS"****ZONA INGRESSO**

- 1) Demolizione di muratura divisoria da eseguirsi a mano, con le cautele del caso e secondo le indicazioni impartite al lato pratico dal Direttore dei Lavori, comprese le opere necessarie atte ad individuare cavidotti di qualsiasi natura e le eventuali intercettazioni elettriche o idriche ecc. e provvedere alle interruzioni necessarie al fine della messa in sicurezza, prima di procedere alla demolizione, compresa la rimozione degli infissi interni da eseguirsi con le cautele del caso al fine di consentirne il recupero ed eventuale riutilizzo, compreso il trasporto a discarica autorizzata del materiale di risulta e la relativa indennità di conferimento e ogni altro onere e magistero;
Stanze 27/h - 28/h - 26/h come da elaborato grafico
a corpo € 1.145,00

- 2) Demolizione di pavimentazione in gres e del sottostante massetto fino a una profondità complessiva di 20 cm, da eseguirsi a mano e con le cautele del caso atte ad individuare eventuali condotte idriche e fognarie, e secondo le indicazioni impartite al lato pratico dal Direttore dei Lavori, compreso il trasporto a discarica autorizzata del materiale di risulta e la relativa indennità di conferimento e ogni altro onere e magistero;
Porzione stanza 27 h per la parte da includere alla nuova sala d'attesa.
a corpo € 1.894,00

- 3) Demolizione di pavimentazione in gres e del sottostante massetto fino a una profondità complessiva di 10 cm, da eseguirsi a mano e con le cautele del caso e secondo le indicazioni impartite al lato pratico dal Direttore dei Lavori, compreso il trasporto a discarica autorizzata del materiale di risulta e la relativa indennità di conferimento e ogni altro onere e magistero;
stanza 28/h e 26/h per la parte da includere alla nuova sala d'attesa e ingresso;
a corpo € 1145,00

- 4) Rimozione di infisso esterno presente nella nuova sala d'attesa e demolizione di muratura per la realizzazione di nuovo vano per consentire l'alloggiamento di nuovo infisso a battente, a due ante, questo incluso, compreso l'onere per la realizzazione dell'architrave secondo le dimensioni e caratteristiche indicate:
 - a) FINESTRA 2 ANTE luce netta cm 120x140 TIPO MONOBLOCCO, CASSONETTO E AVVOLGIBILE IN PROFILATI ESTRUSI DI ALLUMINIO ANODIZZATO SERIE 45 INTERNATIONAL A GIUNTO APERTO, CON TAGLIO TERMICO, IN ALLUMINIO ELETTROCOLORATO, costituito: da una finestra o portafinestra interna, ad uno o due battenti, completa di vetrocamera e guarnizioni a tutto giro sull'anta, accessori di movimento e chiusura; da un cassonetto in alluminio anodizzato ispezionabile; da una persiana avvolgibile esterna in PVC, peso 5 Kg/mq, completa di guide, rullo con relativa puleggia, cinghia, cassetta e avvolgicinghia; dato in opera compreso il controtelaio metallico da fissare alle murature con zanche in acciaio zincato, le opere murarie e la registrazione dell'infisso e compresa la fornitura e posa in opera di soglia in marmo tipo "trani" spessore

1/5



PAG. 2 di 6

TEKI
 incarico Famulza
 stratore Unico

3 cm con sgocciolatoio esterno, compresi ripristini di qualsiasi natura e consistenza, esterni e interni, compreso il trasporto a discarica autorizzata del materiale di risulta e la relativa indennità di conferimento e ogni altro onere e magistero per rendere la superficie finestrata come da elaborato progetto e secondo la regola d'arte;
 nuova sala d'attesa.

a corpo € 1.534,00

- 5) Realizzazione di impianto elettrico e di illuminazione (linea prese linea luci) secondo le indicazioni in appresso riportate :

N. 3 prese 10/16 A

N. 2 Punti luce per alimentazione plafoniere

N. 2 Plafoniere 2 x 48 W

comprese opere murarie per la realizzazione di idoneo cavidotto sottotraccia o sottopavimento, compresa l'incidenza della linea d'alimentazione e il relativo interruttore differenziale all'interno del quadro di zona, compreso ogni onere e magistero per dare l'opera finita a perfetta regola d'arte e certificata secondo la normativa vigente;

nuova sala d'attesa e ingresso

a corpo € 568,00

- 6) MASSETTO DI MALTA CEMENTIZIA dosata a kg 500 di cemento R 32,5, avente RESISTENZA CARATTERISTICA RCK pari a 20 N/mm², armato con rete metallica zincata del peso di kg 0,6/mq, spessore medio cm 10, in opera su sottofondo esistente; stanza 27/h per la parte da includere alla nuova sala d'attesa e ingresso

a corpo € 790,00

- 7) PAVIMENTO CON PIASTRELLE MONOCOTTURA per locali soggetti a traffico pedonale forte (scuole, uffici ecc.) certificato secondo normativa, posto in opera a giunti aderenti, per allineamenti ortogonali e diagonali, con idonei collanti su sottofondo, questo incluso realizzato in malta cementizia per uno spessore compreso tra 5:6 cm, compresi tagli, sfridi, la stuccatura dei giunti e la pulizia finale, formato 30x30, compresa la fornitura e posa in opera di zocchetto battiscopa con sguscio inferiore, dimensioni 25-30-40x8, posato in opera con colla o malta, compresi tagli, sfridi e la pulizia finale anche con acidi ;

nuova sala d'attesa e ingresso

a corpo € 2572,00

- 8) Esecuzione di pareti divisorie come da elaborato grafico, in opera con:

a) MURATURA IN MATTONI LATERIZI FORATI, retta o curva, in opera con malta cementizia dosata a kg 400 di cemento tipo R 32.5 per mc 1.00 di sabbia, compreso la formazione di stipiti, sguinci, architravi, lesene e spigoli, lo sfrido e il tiro in alto spessore 8 cm

b) INTONACO CIVILE LISCIO PER INTERNI SU PARETI VERTICALI, formato da un primo strato di rinzaffo, da un secondo strato tirato in piano con regolo e frattazzo su predisposte guide, rifinito con sovrastante strato di malta passato al crivello fino, lisciata con frattazzo metallico, spessore complessivo mm 15, dato in opera su superfici piane, fino a m 4.00 di altezza dal sottostante piano di appoggio delle pareti, compreso il ponteggio e il tiro in alto con malta idraulica, composta da kg 400 di calce idraulica e mc 1.00 di sabbia, rifinito con sovrastante strato di colla della stessa malta.

c) fornitura e posa in opera di n. 2 porte interne cm 90x210, avente: anta mobile, dello spessore nito di mm 44 circa, eseguita con un'intelaiatura in legno di abete con tacco di rinforzo in corrispondenza della serratura. Tamburata con pannelli brolegnosi di MDF di

[Handwritten signature]

2/5



PAG. 3 di 6

ESTEKI
 Giancarlo Farnè
 Amministratore Unico

mm 15 al grezzo e struttura alveolare a celle intercomunicanti. Disegni secondo modello. Lati di battuta a zaino ricavati nell'anta. Telaio in listellare impiallacciato della sezione di mm 105x40 circa con apposite fresature per l'aletta dei coprili e per l'alloggiamento della guarnizione di battuta. Coprifili in listellare impiallacciato della sezione di mm 70x10 circa con alette per il fissaggio sul telaio. Cerniere tipo anuba in acciaio ottonato. Chiusura con serratura tipo patent e comando con maniglia esclusa dal prezzo. Verniciatura al poliuretano pigmentato bianco o colorato con colori pastello con finitura satinata previa mano di fondo e carteggiatura. La misura della porta e' riferita alla luce netta di passaggio. Data in opera completa di controtelaio in abete da fissare alle murature con zanche in acciaio zincato, compreso le opere murarie e la registrazione dell'infisso.

d) Comprese opere di ancoraggio alla muratura, i ripristini di quella non oggetto di demolizione, compreso ogni onere e magistero per dare l'opera finita a perfetta regola d'arte.

Nuovo ingresso e sala d'attesa.

a corpo € 5.309,00

- 9) Esecuzione di opere da pittore al fine di rendere le superfici verticali e orizzontali tinteggiate di colore bianco con smalto murale acrilico, lavabile e disinfettabile, in TRE mani, previa preparazione del piano di posa mediante asportazione delle parti incoerenti, stuccatura delle parti interessate dai lavori e/o danneggiate, la rasatura del fondo a gesso tirata perfettamente piana e liscia. Compresa una prima mano di fissativo e ogni altro onere necessario per dare l'opera finita a perfetta regola d'arte.

Nuovo ingresso e sala d'attesa.

a corpo € 2515,00

ZONA DEPOSITO

- 10) Demolizione di muratura divisoria, rivestimenti di qualsiasi genere, sanitari quali docce e/wc ecc. da eseguirsi a mano e con le cautele del caso e secondo le indicazioni impartite al lato pratico dal Direttore dei Lavori, comprese le opere necessarie atte ad individuare cavidotti di qualsiasi natura e le eventuali intercettazioni elettriche o idriche ecc. e provvedere alle interruzioni necessarie al fine della messa in sicurezza prima di procedere alla demolizione, compresa la rimozione accurata degli infissi interni in maniera tale da consentire il recupero ed eventuale riutilizzo, e/o deposito presso magazzini dell'Azienda Sanitaria, compreso il trasporto a discarica autorizzata del materiale di risulta e la relativa indennità di conferimento e ogni altro onere e magistero per rendere l'ambiente pronto a ricevere le opere necessarie per il cambio di destinazione d'uso del locale da docce a deposito materiale sporco;

Stanze 55/o - come da elaborato grafico

a corpo € 1.788,00

- 11) Demolizione di pavimentazione in gres e del sottostante massetto sino a una profondità complessiva di 10 cm, da eseguirsi a mano e con le cautele del caso e secondo le indicazioni impartite al lato pratico dal Direttore dei Lavori, compreso il trasporto a discarica autorizzata del materiale di risulta e la relativa indennità di conferimento e ogni altro onere e magistero;

stanza 55/o ex docce da trasformare a "deposito sporco"

a corpo € 1.180,00

- 12) Demolizione e apertura in breccia per la realizzazione di vano per alloggiare porta interna ad

[Handwritten signature]

3/5



PAG. 4 di 6

ETEKI

Comitato Farukza
Amministratore Unico

un anta, compreso l'onere per la realizzazione dell'architrave secondo le dimensioni indicate atte a consentire la posa in opera del telaio perimetrale e l'infisso di recupero proveniente da precedente rimozione, in opera completo di nuovo controtelaio, questo incluso, in abete da fissare alle murature con zanche in acciaio zincato, compreso le opere murarie e la registrazione dell'infisso e quant'altro si rendesse necessario .

a corpo € 1.350,00

- 13) Rimozione di finestre e demolizione di muratura di grosso spessore (60:70) per la realizzazione di vani per alloggiamento di n. 2 porte esterne ad un anta, queste incluse, compreso l'onere per la realizzazione dell'architrave secondo le dimensioni indicate atte a consentire la posa in opera del telaio perimetrale e l'infisso secondo le dimensioni e caratteristiche indicate:

a) PORTA TAGLIAFUOCO REI 120, a due ante tamburate in lamiera prevemiciata elettrozincata colore chiaro, telaio elettrozincato a Z con zanche per posa in opera, coibentazione a norma UNI 9723, serratura antincendio predisposta per cilindro tipo Yale, cilindro Patent, chiave Patent, maniglia interna e maniglia esterna antincendio completa di placche, finitura telaio a polveri epossidipoliestere colore chiaro, cerniera registrabile in altezza con molla per autochiusura e perno di regolazione chiusura, guarnizione autoespandente telaio, guarnizione autoespandente battente, battuta centrale di riporto con guarnizione fumi freddi, rostri di tenuta lato cerniera, serratura per chiusura automatica alto-bassa seconda anta, rinforzo interno maniglione e chiudiporta; dim. vano muro 1200x2150 mm. Dato in opera completo di telaio, fissato alle murature con zanche in acciaio zincato, compreso le opere murarie e la registrazione dell'infisso.

per n. 2 infissi (n. 1 deposito sporco e n. 1 deposito materiali di consumo)

a corpo € 5.328,00

- 14) Realizzazione di impianto elettrico e di illuminazione (linea prese linea luci) secondo le indicazioni in appresso riportate :

N. 4 prese 10/16 A

N. 3 Punti luce per alimentazione plafoniere

N. 6 Plafoniere 2 x 48 W

comprese opere murarie per la realizzazione di idoneo cavidotto sottotraccia o sottopavimento, compresa l'incidenza della linea d'alimentazione e il relativo interruttore differenziale all'interno del quadro di zona, compreso ogni onere e magistero per dare l'opera finita a perfetta regola d'arte e certificata secondo la normativa vigente;

sala deposito sporco e sala deposito materiali di consumo

a corpo € 1.128,00

- 15) Rimozione di infisso di porta e chiusura del vano con muratura di tamponamento in mattoni forati, compresi la realizzazione degli incastri e i ripristini murari, gli intonaci e le tinteggiature e ogni onere e magistero per dare l'opera finita a perfetta regola d'arte.

sala deposito sporco e sala deposito materiali di consumo

a corpo € 1.768,00

- 16) Rimozione di porta tagliafuoco, da eseguirsi con le cautele del caso al fine del riutilizzo e riposizionamento della medesima in altra sito, come indicato nell'elaborato grafico, comprese le opere murarie per la realizzazione del nuovo tramezzo la demolizione di quello rimasto e compreso il trasporto a discarica autorizzata del materiale di risulta e la relativa indennità di conferimento e quant'altro si rendesse necessario per dare l'opera finita a perfetta regola d'arte.

4/5



PAG-5 di 6

FIANETEKI
P. Ind. Giancarlo Fanizza
Amministratore Unico

a corpo € 1231,00

17) PAVIMENTO CON PIASTRELLE MONOCOTTURA per locali soggetti a traffico pedonale forte (scuole, uffici ecc.) certificato secondo normativa, posto in opera a giunti aderenti, per allineamenti ortogonali e diagonali, con idonei collanti su sottofondo, questo incluso realizzato in malta cementizia per uno spessore compreso tra 5:6 cm, compresi tagli, sfridi, la stuccatura dei giunti e la pulizia finale, formato 30x30, compresa la fornitura e posa in opera di zocchetto battiscopa con sguscio inferiore, dimensioni 25-30-40x8, posato in opera con colla o malta, compresi tagli, sfridi e la pulizia finale anche con acidi; sala deposito sporco e sala deposito materiali di consumo
a corpo € 1.555,00

18) Intervento di risanamento di intonaci mediante:

- a) demolizione di intonaco esistente sino a un'altezza di m 1,20 dal pavimento, eseguito a mano o con martello demolitore, il tutto secondo le cautele del caso e le indicazioni della D.L., compreso il trasporto a discarica autorizzata del materiale di risulta e la relativa indennità di conferimento;
- b) Idropulizia della facciata e trattamento preventivo;
- c) ricostruzione dell'intonaco con premiscelato deumidificante, macroporoso e traspirante, realizzato con malta a base di calce idraulica, silici reattive, priva di cemento e resistente ai solfati, per superfici in pietra o mattoni con resistenza a compressione di 8-10 MPa (28 gg) in opera per spessore adeguato e previa realizzazione di ponte di aderenza mediante sbruffatura eseguita con malta fluida di calce, addizionata con antiritiro per migliorare l'aderenza, rinzaffo di muratura, costituito da uno strato di malta dello spessore variabile da 1.0 a 1.5 cm, il tutto secondo le sequenze e i materiali suggeriti da ditte specializzate tipo Kerakoll, Mapei, HD System ecc. ; sala deposito sporco e sala deposito materiali di consumo
a corpo € 4715,00

19) Esecuzione di opere da pittore al fine di rendere le superfici verticali e orizzontali tinteggiate di colore bianco con smalto murale acrilico, lavabile e disinfettabile, in TRE mani, previa preparazione del piano di posa mediante asportazione delle parti incoerenti, stuccatura delle parti interessate dai lavori e/o danneggiate, la rasatura del fondo a gesso tirata perfettamente piana e liscia. Compresa una prima mano di fissativo e ogni altro onere necessario per dare l'opera finita a perfetta regola d'arte.
sala deposito sporco e sala deposito materiali di consumo
a corpo € 2.275,00

IMPORTO TOTALE A CORPO € 39.790,00 (in cifre)

(euro TRENTANOVESETECENTONOVANTA // 00) (in lettere)

[Handwritten signatures and date 20/11/2012]



5/5

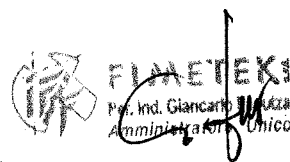

PAG 6 di 6

All. 14/5

ELENCO DEI LAVORI PREVISTI NELL'AMBITO DEL PROGETTO DI "MODIFICA E ADEGUAMENTO DEL REPARTO DIALISI DEL P.O SANTA BARBARA DI IGLESIAS"

ZONA INGRESSO

- 1) Demolizione di muratura divisoria da eseguirsi a mano, con le cautele del caso e secondo le indicazioni impartite al lato pratico dal Direttore dei Lavori, comprese le opere necessarie atte ad individuare cavidotti di qualsiasi natura e le eventuali intercettazioni elettriche o idriche ecc. e provvedere alle interruzioni necessarie al fine della messa in sicurezza, prima di procedere alla demolizione, compresa la rimozione degli infissi interni da eseguirsi con le cautele del caso al fine di consentirne il recupero ed eventuale riutilizzo, compreso il trasporto a discarica autorizzata del materiale di risulta e la relativa indennità di conferimento e ogni altro onere e magistero;

Stanze 27/h - 28/h - 26/h come da elaborato grafico
a corpo € 2.500,00

- 2) Demolizione di pavimentazione in gres e del sottostante massetto fino a una profondità complessiva di 20 cm, da eseguirsi a mano e con le cautele del caso atte ad individuare eventuali condotte idriche e fognarie, e secondo le indicazioni impartite al lato pratico dal Direttore dei Lavori, compreso il trasporto a discarica autorizzata del materiale di risulta e la relativa indennità di conferimento e ogni altro onere e magistero;

Porzione stanza 27 h per la parte da includere alla nuova sala d'attesa.
a corpo € 1.760,00

- 3) Demolizione di pavimentazione in gres e del sottostante massetto fino a una profondità complessiva di 10 cm, da eseguirsi a mano e con le cautele del caso e secondo le indicazioni impartite al lato pratico dal Direttore dei Lavori, compreso il trasporto a discarica autorizzata del materiale di risulta e la relativa indennità di conferimento e ogni altro onere e magistero;

stanza 28/h e 26/h per la parte da includere alla nuova sala d'attesa e ingresso;
a corpo € 1.100,00

- 4) Rimozione di infisso esterno presente nella nuova sala d'attesa e demolizione di muratura per la realizzazione di nuovo vano per consentire l'alloggiamento di nuovo infisso a battente, a due ante, questo incluso, compreso l'onere per la realizzazione dell'architrave secondo le dimensioni e caratteristiche indicate:

a) FINESTRA 2 ANTE luce netta cm 120x140 TIPO MONOBLOCCO, CASSONETTO E AVVOLGIBILE IN PROFILATI ESTRUSI DI ALLUMINIO ANODIZZATO SERIE 45 INTERNATIONAL A GIUNTO APERTO, CON TAGLIO TERMICO, IN ALLUMINIO ELETTROCOLORATO, costituito: da una finestra o portafinestra interna, ad uno o due battenti, completa di vetrocamera e guarnizioni a tutto giro sull'anta, accessori di movimento e chiusura; da un cassonetto in alluminio anodizzato ispezionabile; da una persiana avvolgibile esterna in PVC, peso 5 Kg/mq, completa di guide, rullo con relativa puleggia, cinghia, cassetta e avvolgicinghia; dato in opera compreso il controtelaio metallico da fissare alle murature con zanche in acciaio zincato, le opere murarie e la registrazione dell'infisso e compresa la fornitura e posa in opera di soglia in marmo tipo "trani" spessore

1/5



St. Jule
21/11/2011

3 cm con sgocciolatoio esterno, compresi ripristini di qualsiasi natura e consistenza, esterni e interni, compreso il trasporto a discarica autorizzata del materiale di risulta e la relativa indennità di conferimento e ogni altro onere e magistero per rendere la superficie finestrata come da elaborato progetto e secondo la regola d'arte;

nuova sala d'attesa.

a corpo € 1.700,00

- 5) Realizzazione di impianto elettrico e di illuminazione (linea prese linea luci) secondo le indicazioni in appresso riportate :

N. 3 prese 10/16 A

N. 2 Punti luce per alimentazione plafoniere

N. 2 Plafoniere 2 x 48 W

comprese opere murarie per la realizzazione di idoneo cavidotto sottotraccia o sottopavimento, compresa l'incidenza della linea d'alimentazione e il relativo interruttore differenziale all'interno del quadro di zona, compreso ogni onere e magistero per dare l'opera finita a perfetta regola d'arte e certificata secondo la normativa vigente;

nuova sala d'attesa e ingresso

a corpo € 1.600,00

- 6) MASSETTO DI MALTA CEMENTIZIA dosata a kg 500 di cemento R 32,5, avente RESISTENZA CARATTERISTICA RCK pari a 20 N/mm², armato con rete metallica zincata del peso di kg 0,6/mq, spessore medio cm 10, in opera su sottofondo esistente; stanza 27/h per la parte da includere alla nuova sala d'attesa e ingresso

a corpo € 1.575,00

- 7) PAVIMENTO CON PIASTRELLE MONOCOTTURA per locali soggetti a traffico pedonale forte (scuole, uffici ecc.) certificato secondo normativa, posto in opera a giunti aderenti, per allineamenti ortogonali e diagonali, con idonei collanti su sottofondo, questo incluso realizzato in malta cementizia per uno spessore compreso tra 5-6 cm, compresi tagli, sfridi, la stuccatura dei giunti e la pulizia finale, formato 30x30, compresa la fornitura e posa in opera di zocchetto battiscopa con sguscio inferiore, dimensioni 25-30-40x8, posato in opera con colla o malta, compresi tagli, sfridi e la pulizia finale anche con acidi ;

nuova sala d'attesa e ingresso

a corpo € 3.000,00

- 8) Esecuzione di pareti divisorie come da elaborato grafico, in opera con:

a) MURATURA IN MATTONI LATERIZI FORATI, retta o curva, in opera con malta cementizia dosata a kg 400 di cemento tipo R 32.5 per mc 1.00 di sabbia, compreso la formazione di stipiti, sguinci, architravi, lesene e spigoli, lo sfrido e il tiro in alto spessore 8 cm

b) INTONACO CIVILE LISCIO PER INTERNI SU PARETI VERTICALI, formato da un primo strato di rinzafo, da un secondo strato tirato in piano con regolo e frattazzo su predisposte guide, rifinito con sovrastante strato di malta passato al crivello fino, lisciata con frattazzo metallico, spessore complessivo mm 15, dato in opera su superfici piane, fino a m 4.00 di altezza dal sottostante piano di appoggio delle pareti, compreso il ponteggio e il tiro in alto con malta idraulica, composta da kg 400 di calce idraulica e mc 1.00 di sabbia, rifinito con sovrastante strato di colla della stessa malta.

c) fornitura e posa in opera di n. 2 porte interne cm 90x210, avente: anta mobile, dello spessore nito di mm 44 circa, eseguita con un'intelaiatura in legno di abete con tacco di rinforzo in corrispondenza della serratura. Tamburata con pannelli brolegnosi di MDF di

2/5



mm 15 al grezzo e struttura alveolare a celle intercomunicanti. Disegni secondo modello. Lati di battuta a zaino ricavati nell'anta. Telaio in listellare impiallacciato della sezione di mm 105x40 circa con apposite fresature per l'aletta dei copri e per l'alloggiamento della guarnizione di battuta. Coprifili in listellare impiallacciato della sezione di mm 70x10 circa con alette per il fissaggio sul telaio. Cerniere tipo anuba in acciaio ottonato. Chiusura con serratura tipo patent e comando con maniglia esclusa dal prezzo. Verniciatura al poliuretano pigmentato bianco o colorato con colori pastello con finitura satinata previa mano di fondo e carteggiatura. La misura della porta e' riferita alla luce netta di passaggio. Data in opera completa di controtelaio in abete da fissare alle murature con zanche in acciaio zincato, compreso le opere murarie e la registrazione dell'infisso.

d) Compresa opere di ancoraggio alla muratura, i ripristini di quella non oggetto di demolizione, compreso ogni onere e magistero per dare l'opera finita a perfetta regola d'arte.

Nuovo ingresso e sala d'attesa.

a corpo € 3.125,00

- 9) Esecuzione di opere da pittore al fine di rendere le superfici verticali e orizzontali tinteggiate di colore bianco con smalto murale acrilico, lavabile e disinfettabile, in TRE mani, previa preparazione del piano di posa mediante asportazione delle parti incoerenti, stuccatura delle parti interessate dai lavori e/o danneggiate, la rasatura del fondo a gesso tirata perfettamente piana e liscia. Compresa una prima mano di fissativo e ogni altro onere necessario per dare l'opera finita a perfetta regola d'arte.

Nuovo ingresso e sala d'attesa.

a corpo € 2.500,00

ZONA DEPOSITO

- 10) Demolizione di muratura divisoria, rivestimenti di qualsiasi genere, sanitari quali docce e/wc ecc. da eseguirsi a mano e con le cautele del caso e secondo le indicazioni impartite al lato pratico dal Direttore dei Lavori, comprese le opere necessarie atte ad individuare cavidotti di qualsiasi natura e le eventuali intercettazioni elettriche o idriche ecc. e provvedere alle interruzioni necessarie al fine della messa in sicurezza prima di procedere alla demolizione, compresa la rimozione accurata degli infissi interni in maniera tale da consentirne il recupero ed eventuale riutilizzo, e/o deposito presso magazzini dell'Azienda Sanitaria, compreso il trasporto a discarica autorizzata del materiale di risulta e la relativa indennità di conferimento e ogni altro onere e magistero per rendere l'ambiente pronto a ricevere le opere necessarie per il cambio di destinazione d'uso del locale da docce a deposito materiale sporco;

Stanze 55/o - come da elaborato grafico

a corpo € 1.000,00

- 11) Demolizione di pavimentazione in gres e del sottostante massetto sino a una profondità complessiva di 10 cm, da eseguirsi a mano e con le cautele del caso e secondo le indicazioni impartite al lato pratico dal Direttore dei Lavori, compreso il trasporto a discarica autorizzata del materiale di risulta e la relativa indennità di conferimento e ogni altro onere e magistero;

stanza 55/o ex docce da trasformare a "deposito sporco"

a corpo € 2.500,00

EX SPOGLIATOIO DA TRASFORMARE
A DEPOSITO MATERIALI DI CONSUMO

- 12) Demolizione e apertura in breccia per la realizzazione di vano per alloggiare porta interna ad

3/5



un anta, compreso l'onere per la realizzazione dell'architrave secondo le dimensioni indicate atte a consentire la posa in opera del telaio perimetrale e l'infisso di recupero proveniente da precedente rimozione, in opera completo di nuovo controtelaio, questo incluso, in abete da fissare alle murature con zanche in acciaio zincato, compreso le opere murarie e la registrazione dell'infisso e quant'altro si rendesse necessario .

a corpo € 1.100,00

- 13) Rimozione di finestre e demolizione di muratura di grosso spessore (60:70) per la realizzazione di vani per alloggiamento di n. 2 porte esterne ad un anta, queste incluse, compreso l'onere per la realizzazione dell'architrave secondo le dimensioni indicate atte a consentire la posa in opera del telaio perimetrale e l'infisso secondo le dimensioni e caratteristiche indicate:

a) PORTA TAGLIAFUOCO REI 120, a due ante tamburate in lamiera preverniciata elettrozincata colore chiaro, telaio elettrozincato a Z con zanche per posa in opera, coibentazione a norma UNI 9723, serratura antincendio predisposta per cilindro tipo Yale, cilindro Patent, chiave Patent, maniglia interna e maniglia esterna antincendio completa di placche, finitura telaio a polveri epossidipoliestere colore chiaro, cerniera registrabile in altezza con molla per autochiusura e perno di regolazione chiusura, guarnizione autoespandente telaio, guarnizione autoespandente battente, battuta centrale di riporto con guarnizione fumi freddi, rostri di tenuta lato cerniera, serratura per chiusura automatica alto-bassa seconda anta, rinforzo interno maniglione e chiudiporta; dim. vano muro 1200x2150 mm. Dato in opera completo di telaio, fissato alle murature con zanche in acciaio zincato, compreso le opere murarie e la registrazione dell'infisso.

per n. 2 infissi (n. 1 deposito sporco e n. 1 deposito materiali di consumo)

a corpo € 2.800,00

- 14) Realizzazione di impianto elettrico e di illuminazione (linea prese linea luci) secondo le indicazioni in appresso riportate :

N. 4 prese 10/16 A

N. 3 Punti luce per alimentazione plafoniere

N. 6 Plafoniere 2 x 48 W

comprese opere murarie per la realizzazione di idoneo cavidotto sottotraccia o sottopavimento, compresa l'incidenza della linea d'alimentazione e il relativo interruttore differenziale all'interno del quadro di zona, compreso ogni onere e magistero per dare l'opera finita a perfetta regola d'arte e certificata secondo la normativa vigente;

sala deposito sporco e sala deposito materiali di consumo

a corpo € 2.200,00

- 15) Rimozione di infisso di porta e chiusura del vano con muratura di tamponamento in mattoni forati, compresi la realizzazione degli incastri e i ripristini murari, gli intonaci e le tinteggiature e ogni onere e magistero per dare l'opera finita a perfetta regola d'arte.

sala deposito sporco e sala deposito materiali di consumo

a corpo € 600,00

- 16) Rimozione di porta tagliafuoco, da eseguirsi con le cautele del caso al fine del riutilizzo e riposizionamento della medesima in altra sito, come indicato nell'elaborato grafico, comprese le opere murarie per la realizzazione del nuovo tramezzo la demolizione di quello rimasto e compreso il trasporto a discarica autorizzata del materiale di risulta e la relativa indennità di conferimento e quant'altro si rendesse necessario per dare l'opera finita a perfetta regola d'arte.

4/5



N° 2
LAVORI
DI
MARMO

a corpo € 8000,00

17) PAVIMENTO CON PIASTRELLE MONOCOTTURA per locali soggetti a traffico pedonale forte (scuole, uffici ecc.) certificato secondo normativa, posto in opera a giunti aderenti, per allineamenti ortogonali e diagonali, con idonei collanti su sottofondo, questo incluso realizzato in malta cementizia per uno spessore compreso tra 5-6 cm, compresi tagli, sfridi, la stuccatura dei giunti e la pulizia finale, formato 30x30, compresa la fornitura e posa in opera di zocchetto battiscopa con sguscio inferiore, dimensioni 25-30-40x8, posato in opera con colla o malta, compresi tagli, sfridi e la pulizia finale anche con acidi; sala deposito sporco e sala deposito materiali di consumo
a corpo € 2.800,00

18) Intervento di risanamento di intonaci mediante:

- a) demolizione di intonaco esistente sino a un'altezza di m 1,20 dal pavimento, eseguito a mano o con martello demolitore, il tutto secondo le cautele del caso e le indicazioni della D.L., compreso il trasporto a discarica autorizzata del materiale di risulta e la relativa indennità di conferimento;
 - b) Idropulizia della facciata e trattamento preventivo;
 - c) ricostruzione dell'intonaco con premiscelato deumidificante, macroporoso e traspirante, realizzato con malta a base di calce idraulica, silici reattive, priva di cemento e resistente ai solfati, per superfici in pietra o mattoni con resistenza a compressione di 8-10 MPa (28 gg) in opera per spessore adeguato e previa realizzazione di ponte di aderenza mediante sbruffatura eseguita con malta fluida di calce, addizionata con antiritiro per migliorare l'aderenza, rinzaffo di muratura, costituito da uno strato di malta dello spessore variabile da 1.0 a 1.5 cm, il tutto secondo le sequenze e i materiali suggeriti da ditte specializzate tipo Kerakoll, Mapei, HD System ecc. ;
- sala deposito sporco e sala deposito materiali di consumo
a corpo € 1.800,00

19) Esecuzione di opere da pittore al fine di rendere le superfici verticali e orizzontali tinteggiate di colore bianco con smalto murale acrilico, lavabile e disinfettabile, in TRE mani, previa preparazione del piano di posa mediante asportazione delle parti incoerenti, stuccatura delle parti interessate dai lavori e/o danneggiate, la rasatura del fondo a gesso tirata perfettamente piana e liscia. Compresa una prima mano di fissativo e ogni altro onere necessario per dare l'opera finita a perfetta regola d'arte.
sala deposito sporco e sala deposito materiali di consumo
a corpo € 2.500,00

IMPORTO TOTALE A CORPO € 37.270,00 (in cifre)

(euro TRENTASETTE MILA DUE CENTO /70) (in lettere)

**IMPRESA EDILE
BRAU PIETRO**
Via Sassari/ 25/A - Tel. 340.4194864
09015/ DOMUSNOVAS - CI
P. IVA 03204440924

5/5



21/11/2012
[Handwritten signatures]



REGIONE AUTONOMA DELLA SARDEGNA
ASL n° 7 Carbonia

PRESIDIO OSPEDALIERO SIRAI
SERVIZIO TECNICO AZIENDALE

All. 15/6

PROGETTO: SALA D'ATTESA DEL REPARTO DIALISI DEL PRESIDIO OSPEDALIERO S. BARBARA DI IGLESIAS E ADEGUAMENTO LOCALI DEPOSITO SPORCO.



[Handwritten signature]

PAG 1 di 6

Pag. 1 di 1

Sede legale e amministrativa
Via Dalmazia n° 83 - 09013 Carbonia
Tel. 0781/6681
Fax 0781 6683506
e-mail : dir.generale@aslcarbonia.it
www.aslcarbonia.it

MANU...
di Marco...
Sede: Viale S. Maria 70
Tel. 070.275674 - 09100 CAGLIARI

[Handwritten signature]

Presidio Ospedaliero SIRAI - Carbonia
Servizio Tecnico Aziendale
Tel. 0781 6683487/3418/3401
Fax. 0781 6683488/3485
e-mail: servizio.manutenzioni@aslcarbonia.it

ELENCO DEI LAVORI PREVISTI NELL'AMBITO DEL PROGETTO DI : "MODIFICA E ADEGUAMENTO DEL REPARTO DIALISI DEL P.O SANTA BARBARA DI IGLESIAS"

ZONA INGRESSO

- 1) Demolizione di muratura divisoria da eseguirsi a mano, con le cautele del caso e secondo le indicazioni impartite al lato pratico dal Direttore dei Lavori, comprese le opere necessarie atte ad individuare cavidotti di qualsiasi natura e le eventuali intercettazioni elettriche o idriche ecc. e provvedere alle interruzioni necessarie al fine della messa in sicurezza, prima di procedere alla demolizione, compresa la rimozione degli infissi interni da eseguirsi con le cautele del caso al fine di consentirne il recupero ed eventuale riutilizzo, compreso il trasporto a discarica autorizzata del materiale di risulta e la relativa indennità di conferimento e ogni altro onere e magistero;
Stanze 27/h - 28/h - 26/h come da elaborato grafico
a corpo € 600,00
- 2) Demolizione di pavimentazione in gres e del sottostante massetto fino a una profondità complessiva di 20 cm, da eseguirsi a mano e con le cautele del caso atte ad individuare eventuali condotte idriche e fognarie, e secondo le indicazioni impartite al lato pratico dal Direttore dei Lavori, compreso il trasporto a discarica autorizzata del materiale di risulta e la relativa indennità di conferimento e ogni altro onere e magistero;
Porzione stanza 27 h per la parte da includere alla nuova sala d'attesa.
a corpo € 400,00
- 3) Demolizione di pavimentazione in gres e del sottostante massetto fino a una profondità complessiva di 10 cm, da eseguirsi a mano e con le cautele del caso e secondo le indicazioni impartite al lato pratico dal Direttore dei Lavori, compreso il trasporto a discarica autorizzata del materiale di risulta e la relativa indennità di conferimento e ogni altro onere e magistero;
stanza 28/h e 26/h per la parte da includere alla nuova sala d'attesa e ingresso;
a corpo € 400,00
- 4) Rimozione di infisso esterno presente nella nuova sala d'attesa e demolizione di muratura per la realizzazione di nuovo vano per consentire l'alloggiamento di nuovo infisso a battente, a due ante, questo incluso, compreso l'onere per la realizzazione dell'architrave secondo le dimensioni e caratteristiche indicate:
a) FINESTRA 2 ANTE luce netta cm 120x140 TIPO MONOBLOCCO, CASSONETTO E AVVOLGIBILE IN PROFILATI ESTRUSI DI ALLUMINIO ANODIZZATO SERIE 45 INTERNATIONAL A GIUNTO APERTO, CON TAGLIO TERMICO, IN ALLUMINIO ELETTROCOLORATO, costituito: da una finestra o portafinestra interna, ad uno o due battenti, completa di vetrocamera e guarnizioni a tutto giro sull'anta, accessori di movimento e chiusura; da un cassonetto in alluminio anodizzato ispezionabile; da una persiana avvolgibile esterna in PVC, peso 5 Kg/mq, completa di guide, rullo con relativa puleggia, cinghia, cassetta e avvolgicinghia; dato in opera compreso il controtelaio metallico da fissare alle murature con zanche in acciaio zincato, le opere murarie e la registrazione dell'infisso e compresa la fornitura e posa in opera di soglia in marmo tipo "trani" spessore

PAG. 2 di 6

1/5



MANCOSU GEST.
di Mancosu Paolo & C. s.r.l.
Sede: Viale Elmas, 70
Tel. 070/275674 - 01100 CAGLIARI

[Handwritten signature]

3 cm con sgocciolatoio esterno, compresi ripristini di qualsiasi natura e consistenza, esterni e interni, compreso il trasporto a discarica autorizzata del materiale di risulta e la relativa indennità di conferimento e ogni altro onere e magistero per rendere la superficie finestrata come da elaborato progetto e secondo la regola d'arte;

nuova sala d'attesa.

a corpo € 1.400,00

- 5) Realizzazione di impianto elettrico e di illuminazione (linea prese linea luci) secondo le indicazioni in appresso riportate :
- N. 3 prese 10/16 A
 N. 2 Punti luce per alimentazione plafoniere
 N. 2 Plafoniere 2 x 48 W
 comprese opere murarie per la realizzazione di idoneo cavidotto sottotraccia o sottopavimento, compresa l'incidenza della linea d'alimentazione e il relativo interruttore differenziale all'interno del quadro di zona, compreso ogni onere e magistero per dare l'opera finita a perfetta regola d'arte e certificata secondo la normativa vigente;
 nuova sala d'attesa e ingresso
 a corpo € 600,00
- 6) MASSETTO DI MALTA CEMENTIZIA dosata a kg 500 di cemento R 32,5, avente RESISTENZA CARATTERISTICA RCK pari a 20 N/mm², armato con rete metallica zincata del peso di kg 0,6/mq, spessore medio cm 10, in opera su sottofondo esistente; stanza 27/h per la parte da includere alla nuova sala d'attesa e ingresso
 a corpo € 300,00
- 7) PAVIMENTO CON PIASTRELLE MONOCOTTURA per locali soggetti a traffico pedonale forte (scuole, uffici ecc.) certificato secondo normativa, posto in opera a giunti aderenti, per allineamenti ortogonali e diagonali, con idonei collanti su sottofondo, questo incluso realizzato in malta cementizia per uno spessore compreso tra 5:6 cm, compresi tagli, sfridi, la stuccatura dei giunti e la pulizia finale, formato 30x30, compresa la fornitura e posa in opera di zocchetto battiscopa con sguscio inferiore, dimensioni 25-30-40x8, posato in opera con colla o malta, compresi tagli, sfridi e la pulizia finale anche con acidi ;
 nuova sala d'attesa e ingresso
 a corpo € 1500,00
- 8) Esecuzione di pareti divisorie come da elaborato grafico, in opera con:
- a) MURATURA IN MATTONI LATERIZI FORATI, retta o curva, in opera con malta cementizia dosata a kg 400 di cemento tipo R 32.5 per mc 1.00 di sabbia, compreso la formazione di stipiti, sguinci, architravi, lesene e spigoli, lo sfrido e il tiro in alto spessore 8 cm
- b) INTONACO CIVILE LISCIO PER INTERNI SU PARETI VERTICALI, formato da un primo strato di rinzafo, da un secondo strato tirato in piano con regolo e frattazzo su predisposte guide, rifinito con sovrastante strato di malta passato al crivello fino, lisciata con frattazzo metallico, spessore complessivo mm 15, dato in opera su superfici piane, fino a m 4.00 di altezza dal sottostante piano di appoggio delle pareti, compreso il ponteggio e il tiro in alto con malta idraulica, composta da kg 400 di calce idraulica e mc 1.00 di sabbia, rifinito con sovrastante strato di colla della stessa malta.
- c) fornitura e posa in opera di n. 2 porte interne cm 90x210, avente: anta mobile, dello spessore nito di mm 44 circa, eseguita con un'intelaiatura in legno di abete con tacco di rinforzo in corrispondenza della serratura. Tamburata con pannelli brolegnosi di MDF di

PAG 3 of 6 2/5



MANCOSU GESUITI
 di Mancosu Paolo & C. snc
 Sede: Viale Lomas, 70
 Tel. 070.275674 - 070.100 CAGLIARI

mm 15 al grezzo e struttura alveolare a celle intercomunicanti. Disegni secondo modello. Lati di battuta a zaino ricavati nell'anta. Telaio in listellare impiallacciato della sezione di mm 105x40 circa con apposite fresature per l'aletta dei coprili e per l'alloggiamento della guarnizione di battuta. Coprifili in listellare impiallacciato della sezione di mm 70x10 circa con alette per il fissaggio sul telaio. Cerniere tipo anuba in acciaio ottonato. Chiusura con serratura tipo patent e comando con maniglia esclusa dal prezzo. Verniciatura al poliuretano pigmentato bianco o colorato con colori pastello con finitura satinata previa mano di fondo e carteggiatura. La misura della porta e' riferita alla luce netta di passaggio. Data in opera completa di controtelaio in abete da fissare alle murature con zanche in acciaio zincato, compreso le opere murarie e la registrazione dell'infisso.

d) Comprese opere di ancoraggio alla muratura, i ripristini di quella non oggetto di demolizione, compreso ogni onere e magistero per dare l'opera finita a perfetta regola d'arte.

Nuovo ingresso e sala d'attesa.

a corpo € 1300,00

- 9) Esecuzione di opere da pittore al fine di rendere le superfici verticali e orizzontali tinteggiate di colore bianco con smalto murale acrilico, lavabile e disinfettabile, in TRE mani, previa preparazione del piano di posa mediante asportazione delle parti incoerenti, stuccatura delle parti interessate dai lavori e/o danneggiate, la rasatura del fondo a gesso tirata perfettamente piana e liscia. Compresa una prima mano di fissativo e ogni altro onere necessario per dare l'opera finita a perfetta regola d'arte.

Nuovo ingresso e sala d'attesa.

a corpo € 1000,00

ZONA DEPOSITO

- 10) Demolizione di muratura divisoria, rivestimenti di qualsiasi genere, sanitari quali docce e/wc ecc. da eseguirsi a mano e con le cautele del caso e secondo le indicazioni impartite al lato pratico dal Direttore dei Lavori, comprese le opere necessarie atte ad individuare cavidotti di qualsiasi natura e le eventuali intercettazioni elettriche o idriche ecc. e provvedere alle interruzioni necessarie al fine della messa in sicurezza prima di procedere alla demolizione, compresa la rimozione accurata degli infissi interni in maniera tale da consentirne il recupero ed eventuale riutilizzo, e/o deposito presso magazzini dell'Azienda Sanitaria, compreso il trasporto a discarica autorizzata del materiale di risulta e la relativa indennità di conferimento e ogni altro onere e magistero per rendere l'ambiente pronto a ricevere le opere necessarie per il cambio di destinazione d'uso del locale da docce a deposito materiale sporco;

Stanze 55/p - come da elaborato grafico

a corpo € 300,00

- 11) Demolizione di pavimentazione in gres e del sottostante massetto sino a una profondità complessiva di 10 cm, da eseguirsi a mano e con le cautele del caso e secondo le indicazioni impartite al lato pratico dal Direttore dei Lavori, compreso il trasporto a discarica autorizzata del materiale di risulta e la relativa indennità di conferimento e ogni altro onere e magistero;

stanza 55/o ex docce da trasformare a "deposito sporco"

a corpo € 400,00

- 12) Demolizione e apertura in breccia per la realizzazione di vano per alloggiare porta interna ad

PAG. 4 of 6

3/5



MANCUSO GESUINI
di Mancosu Paolo & C. snc
Sede: Viale Elmas, 70
Tel. 070.275874 - 09100 CAGLIARI

un'anta, compreso l'onere per la realizzazione dell'architrave secondo le dimensioni indicate atte a consentire la posa in opera del telaio perimetrale e l'infisso di recupero proveniente da precedente rimozione, in opera completo di nuovo controtelaio, questo incluso, in abete da fissare alle murature con zanche in acciaio zincato, compreso le opere murarie e la registrazione dell'infisso e quant'altro si rendesse necessario .
a corpo € 600,00

13) Rimozione di finestre e demolizione di muratura di grosso spessore (60:70) per la realizzazione di vani per alloggiamento di n. 2 porte esterne ad un'anta, queste incluse, compreso l'onere per la realizzazione dell'architrave secondo le dimensioni indicate atte a consentire la posa in opera del telaio perimetrale e l'infisso secondo le dimensioni e caratteristiche indicate:

a) PORTA TAGLIAFUOCO REI 120, a due ante tamburate in lamiera preverniciata elettrozincata colore chiaro, telaio elettrozincato a Z con zanche per posa in opera, coibentazione a norma UNI 9723, serratura antincendio predisposta per cilindro tipo Yale, cilindro Patent, chiave Patent, maniglia interna e maniglia esterna antincendio completa di placche, finitura telaio a polveri epossidipoliestere colore chiaro, cerniera registrabile in altezza con molla per autochiusura e perno di regolazione chiusura, guarnizione autoespandente telaio, guarnizione autoespandente battente, battuta centrale di riporto con guarnizione fumi freddi, rostri di tenuta lato cerniera, serratura per chiusura automatica alto-bassa seconda anta, rinforzo interno maniglione e chiudiporta; dim. vano muro 1200x2150 mm. Dato in opera completo di telaio, fissato alle murature con zanche in acciaio zincato, compreso le opere murarie e la registrazione dell'infisso.

per n. 2 infissi (n. 1 deposito sporco e n. 1 deposito materiali di consumo)

a corpo € 5.800,00

14) Realizzazione di impianto elettrico e di illuminazione (linea prese linea luci) secondo le indicazioni in appresso riportate :

N. 4 prese 10/16 A

N. 3 Punti luce per alimentazione plafoniere

N. 6 Plafoniere 2 x 48 W

comprese opere murarie per la realizzazione di idoneo cavidotto sottotraccia o sottopavimento, compresa l'incidenza della linea d'alimentazione e il relativo interruttore differenziale all'interno del quadro di zona, compreso ogni onere e magistero per dare l'opera finita a perfetta regola d'arte e certificata secondo la normativa vigente;

sala deposito sporco e sala deposito materiali di consumo

a corpo € 1800,00

15) Rimozione di infisso di porta e chiusura del vano con muratura di tamponamento in mattoni forati, compresi la realizzazione degli incastri e i ripristini murari, gli intonaci e le tinteggiature e ogni onere e magistero per dare l'opera finita a perfetta regola d'arte.

sala deposito sporco e sala deposito materiali di consumo

a corpo € 500,00

16) Rimozione di porta tagliafuoco, da eseguirsi con le cautele del caso al fine del riutilizzo e riposizionamento della medesima in altra sito, come indicato nell'elaborato grafico, comprese le opere murarie per la realizzazione del nuovo tramezzo la demolizione di quello rimasto e compreso il trasporto a discarica autorizzata del materiale di risulta e la relativa indennità di conferimento e quant'altro si rendesse necessario per dare l'opera finita a perfetta regola d'arte.

pac-5016

4/5

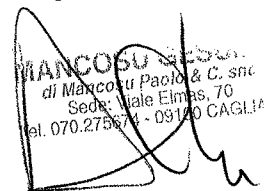

a corpo € 500,00

17) PAVIMENTO CON PIASTRELLE MONOCOTTURA per locali soggetti a traffico pedonale forte (scuole, uffici ecc.) certificato secondo normativa, posto in opera a giunti aderenti, per allineamenti ortogonali e diagonali, con idonei collanti su sottofondo, questo incluso realizzato in malta cementizia per uno spessore compreso tra 5:6 cm, compresi tagli, sfridi, la stuccatura dei giunti e la pulizia finale, formato 30x30, compresa la fornitura e posa in opera di zocchetto battiscopa con sguscio inferiore, dimensioni 25-30-40x8, posato in opera con colla o malta, compresi tagli, sfridi e la pulizia finale anche con acidi; sala deposito sporco e sala deposito materiali di consumo

a corpo € 1000,00

18) Intervento di risanamento di intonaci mediante:

a) demolizione di intonaco esistente sino a un'altezza di m 1,20 dal pavimento, eseguito a mano o con martello demolitore, il tutto secondo le cautele del caso e le indicazioni della D.L., compreso il trasporto a discarica autorizzata del materiale di risulta e la relativa indennità di conferimento;

b) Idropulizia della facciata e trattamento preventivo;

c) ricostruzione dell'intonaco con premiscelato deumidificante, macroporoso e traspirante, realizzato con malta a base di calce idraulica, silici reattive, priva di cemento e resistente ai solfati, per superfici in pietra o mattoni con resistenza a compressione di 8-10 MPa (28 gg) in opera per spessore adeguato e previa realizzazione di ponte di aderenza mediante sbruffatura eseguita con malta fluida di calce, addizionata con antiritiro per migliorare l'aderenza, rinzaffo di muratura, costituito da uno strato di malta dello spessore variabile da 1.0 a 1.5 cm, il tutto secondo le sequenze e i materiali suggeriti da ditte specializzate tipo Kerakoll, Mapei, HD System ecc. ;

sala deposito sporco e sala deposito materiali di consumo

a corpo € 2500,00

19) Esecuzione di opere da pittore al fine di rendere le superfici verticali e orizzontali tinteggiate di colore bianco con smalto murale acrilico, lavabile e disinfettabile, in TRE mani, previa preparazione del piano di posa mediante asportazione delle parti incoerenti, stuccatura delle parti interessate dai lavori e/o danneggiate, la rasatura del fondo a gesso tirata perfettamente piana e liscia. Compresa una prima mano di fissativo e ogni altro onere necessario per dare l'opera finita a perfetta regola d'arte.

sala deposito sporco e sala deposito materiali di consumo

a corpo € 1000,00

IMPORTO TOTALE A CORPO € 22.900,00 (in cifre)

(euro VENTI DUEMILANOVESCENTO /00) (in lettere)

RB 21/11/2012

YJ
SS

gfr

5/5
Psc-6m6



MANCOSI GESUINO
di Mancosu Paolo & C. snc
sede: Viale Dima, 70
Tel. 070.275674 - 09100 CAGLIARI



TRATTATIVA PRIVATA

OGGETTO: realizzazione di lavori di ristrutturazione dei locali da adibirsi a Sala d'attesa deposito sporco presso il Reparto Dialisi del Presidio ospedaliero S. BARBARA c Iglesias.

Scadenza presentazione preventivi: **ore 13,00 del 20.11.2012**

Ditta	OFFERTA	Importi Preventivi	Risultanze
DA.RI. Costruzioni Selargius	Presentata il _____ Prot. n° _____ del _____	€ _____	NON PRESENTA OFFERTA 21 NOV. 2012
MULTISERVIZI SULCIS Carbonia	Presentata il <u>12/11/2012</u> Prot. n° <u>PG/2012/0024014</u> del <u>12/11/2012</u>	€ 20.470,00 + I.V.A. di legge	1° CLASSIFICATA SI AGGIUDICA AL PIU' BASSO AMMESSA
IMPRESA EDILE USAI GIUSEPPE Domusnovas	Presentata il <u>20/11/2012</u> Prot. n° <u>PG/2012/0024679</u> del <u>20/11/2012</u>	€ 25.084,00 + I.V.A. di legge	3° CLASSIFICATA AMMESSA
FIMETEK srl Iglesias	Presentata il <u>20/11/2012</u> Prot. n° <u>PG/2012/0024682</u> del <u>20/11/2012</u>	€ 39.790,00 + I.V.A. di legge	5° CLASSIFICATA AMMESSA
L.G. COSTRUZIONI s.r.l. Carbonia	Presentata il _____ Prot. n° _____ del _____	€ _____	NON PRESENTA OFFERTA
Brau Pietro Domusnovas	Presentata il <u>19/11/2012</u> Prot. n° <u>PG/2012/0024572</u> del <u>19/11/2012</u>	€ 37.270,00 + I.V.A. di legge	4° CLASSIFICATA AMMESSA



21 NOV. 2012

[Handwritten signature]

[Handwritten signature]

[Handwritten signature]

[Handwritten signature]



Ditta	OFFERTA	Importi Preventivi	Risultanze
EDILSUD APPALTI SRL Iglesias	Presentata il _____ Prot. n° _____ del _____	€ _____	NON PRESENTA OFFERTA
QUATTRO MORI COSTRUZIONI Selargius	Presentata il _____ Prot. n° _____ del _____	€ _____	NON PRESENTA OFFERTA
MANCOSU GESUINO Cagliari	Presentata il 16/11/2012 Prot. n° PE/2012/0024443 del 16/11/2012	€ 22.900,00 + I.V.A. di legge	2° CLASSIFICATA AMMESSA
2 A Costruzioni Iglesias	Presentata il _____ Prot. n° _____ del _____	€ _____	NON PRESENTA OFFERTA

Si approva

21 NOV. 2012

Ing. Brunello Vacca

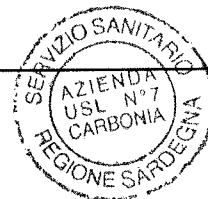

Geom. Dario Scarpa

Geom. Giuseppe Puddu

Geom. Osvaldo Sulas

Carbonia, 21 Novembre 2012



Le Ditte

DA.RI. Costruzioni di Selargius _____

MULTISERVIZI SULCIS di Carbonia _____

IMPRESA EDILE
USAI GIUSEPPE di Domusnovas _____

FIMETEK srl di Iglesias _____

L.G. COSTRUZIONI s.r.l. di Carbonia _____

Brau Pietro di Domusnovas _____

EDILSUD APPALTI SRL di Iglesias _____

QUATTRO MORI COSTRUZIONI di Selargius _____

MANCOSU GESUINO di Cagliari _____

2 A Costruzioni di Iglesias _____

21 NOV. 2012

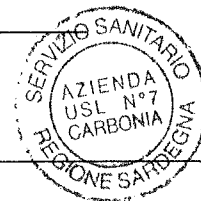

Carbonia, 21 Novembre 2012

Pag. 3 di 3